

СЛУЖБЕНИ ЛИСТ ОПШТИНЕ ТИЋЕВАЦ

Година ХЛI - Број 14 Тићевац, 30.6.2021. године

Примерак

100,00 дин.

Годишња претплата 2.000,00 дин.

55.

На основу члана 32. став 1. тачка 2) Закона о локалној самоуправи („Сл. гласник РС“, бр. 129/07, 83/14-др. закон, 101/16-др. закон и 47/18), члана 77. и 78. Закона о буџетском систему („Сл. гласник РС“, бр. 54/0973/10, 101/10, 101/11, 93/12, 62/13, 63/16-испр., 108/13, 142/14, 68/15-др. закон, 103/15, 99/16, 113/17, 95/18, 31/19, 72/19 и 149/2020) и члана 40. Статута општине Тићевац („Сл. лист општине Тићевац, бр. 3/19), Скупштина општине Тићевац на 11. седници одржаној 30. јуна 2021. године донела је

О Д Л У К У О ЗАВРШНОМ РАЧУНУ БУЏЕТА ОПШТИНЕ ТИЋЕВАЦ ЗА 2020. ГОДИНУ

ОПШТИ ДЕО

Члан 1.

Остварени текући приходи, примања и пренета средства, као и извршени текући расходи и издаци за 2020. годину износе у хиљадама динара:

Остварени текући приходи и примања (сем извора 04)	297.861
Приходи од кредитног задуживања	21.828
Укупни приходи	319.689
Пренета неутрошена средства из претходне године	14.305
Укупно:	333.994
Текући расходи и издаци (сем извора 04)	305.920
Разлика укупних примања и укупних расхода и издатака – стање на рачуну извршења буџета на дан 31.12.2020. године	28.074

Члан 2.

Стање на консолидованом рачуну на дан 31.12.2020. године износи 29.230.225.53 динара.

Пренета неутрошена средства (рачун извршења буџета општине) – почетно стање на дан 01.01.2020.	14,305
Пренета неутрошена средства (остали подрачуни који улазе у консолидацију) почетно стање на дан 01.01.2020.	413
Пренета неутрошена средства (рачун извршења буџета општине и сви подрачуни који улазе у консолидацију)	14,718
Укупан приход /прилив средстава	324,268
Укупно (I +II):	338,986
Укупан расход /одлив средстава	309,756
Стање на дан 31.12.2020 (рачун извршења буџета општине и сви подрачуни који улазе у консолидацију) (I +II)-III	29,230

Консолидовани приходи и примања, расходи и издаци буџета општине Тићевац у периоду од 01.01.-31.12.2020. години утврђени су у следећим износима:

ПРЕГЛЕД

података о промету и стању
на рачуну трезора 032

СА ПОДРАЧУНИМА КОЈИ УЛАЗЕ У КОНСОЛИДАЦИЈУ

Подрачуни
корисника
Јавни приходи

840-000000114640-73

БУЏЕТ ОПШТИНЕ ТИЋЕВАЦ

777,093.29

689,247.35

28,074,582.31

840-000000913645-25	МЕСНА ЗАЈЕДНИЦА ЛУЧИНА	0.00	0.00	58,894.59
840-0000001596645-53	МЕСНА ЗАЈЕДНИЦА МРЗЕНИЦА	0.00	0.00	189.12
840-0000001831645-49	МЕСНА ЗАЈЕДНИЦА БРАЉИНА	0.00	0.00	972.93
840-0000000998645-38	МЕСНА ЗАЈЕДНИЦА ПОЈАТЕ	0.00	34,401.17	58,493.13
840-0000002774645-54	МЕСНА ЗАЈЕДНИЦА МОЈСИЊЕ	0.00	0.00	659.08
840-0000001040645-41	МЕСНА ЗАЈЕДНИЦА ПЛОЧНИК	0.00	0.00	3,189.85
840-0000001927645-42	МЕСНА ЗАЈЕДНИЦА ТРУБАРЕВО	0.00	0.00	295.45
840-0000000620645-11	МЕСНА ЗАЈЕДНИЦА СТАЛАЋ	1,614.88	1,606.06	217.58
840-0000000379645-70	МЕСНА ЗАЈЕДНИЦА "ГРАД СТАЛАЋ"	15.18	0.00	1,210.64
840-0000000956645-35	МЕСНА ЗАЈЕДНИЦА ЋИЋЕВАЦ	20.09	0.00	450.58
840-0000000878661-23	ПРЕДШКОЛСКА УСТАНОВА "ЧАРОЛИЈА"	316,865.50	184,357.63	0.00
840-0000000997664-71	НАРОДНА БИБЛИОТЕКА "ЋИЋЕВАЦ"	817.70	0.00	392.68
840-0000001256664-41	СПОРТСКИ ЦЕНТАР ЋИЋЕВАЦ	17,506.71	19,808.00	7,497.57
840-0000001096664-85	ЈАВНА УСТАНОВА "СПОРТСКИ ЦЕНТАР" СТАЛАЋ-Г. СТАЛАЋ	19.20	0.00	174.14
840-0000000204740-15	ОПШТИНСКА ИЗБОРНА КОМИСИЈА ЋИЋЕВАЦ	146.93	0.00	4,506.10
840-0000004267741-32	ОПШТ. УП. ЋИЋЕВАЦ УСЛУГА ПОМОЋ У КУЋИ	0.00	0.00	184,255.75
840-0000005423741-73	ОПШТИНСКА УПРАВА ЋИЋЕВАЦ- ЈАВНИ РАД.	441.59	0.00	11,841.00
840-0000000785741-05	ОПШТИНСКИ ШТАБ ЗА ЗБРИЊ.ИЗБЕГЛИЦА	0.00	0.00	496,515.68
840-0000003053741-70	ОПШТ. УПР. ПОМОЋ ПОПЛАВЉЕНО. ЋИЋЕВЦУ	0.00	0.00	5.00
840-0000002928741-68	ОПШТИНСКА УПРАВА БОЛОВАЊЕ ПРЕКО 30	0.00	0.00	293,828.83
840-0000000954745-12	МЕСНИ САМОДОПРИНОС БРАЉИНА	0.00	0.00	988.33
840-0000000955745-19	МЕСНИ САМОДОПРИНОС "ГРАД СТАЛАЋ"	0.00	0.00	154.24
840-0000000959745-47	МЗ-МЕСНИ САМОДОПРИНОС СТАЛАЋ	0.00	0.00	664.08
840-0000003344745-58	МЗ ПЛОЧНИК - МЕСНИ САМОДОПРИНОС	0.00	0.00	1,756.33
840-0000003346745-72	МЗ ПОЈАТЕ-МЕСНИ САМОДОПРИНОС	0.00	0.00	473.78
840-0000003703761-98	ПРЕДШКОЛСКА УСТАНОВА "ЧАРОЛИЈА"	868,564.00	3,545.00	0.00
		1,983,105.07	932,965.21	29,202,208.77
Свега јавни приходи		1,983,105.07	932,965.21	29,202,208.77
Сопствени приходи				
840-0000000866667-18	ПРЕД. УС. "ЧАРОЛИЈА" ЋИЋЕВАЦ СОП. ПР	0.00	0.00	10,271.79
840-0000001101668-11	НАРОДНА БИБЛИОТЕКА "ЋИЋЕВАЦ" СОП. ПР	138.11	0.00	17,744.97
Свега сопствени приходи (извор 04)		138.11	0.00	28,016.76
840-0000000032505-98	Консолидовани рачун трезора	1,983,243.18	932,965.21	29,230,225.53

Износ од 29.230.225,53 динара представља стање на консолидованом рачуну трезора на дан 31.12.2020. године и односи се само на директне и индиректне кориснике буџетских средстава. Следећи корисници јавних средстава искључени су из консолидације с обзиром на Закон о буџетском систему и Правилник о начину припреме, састављања и подношења финансијских извештаја корисника буџетских средстава, корисника средстава организација обавезног социјалног осигурања и буџетских фондова:

ЈП Путеви Ћићевац, Јавни радови
ЈАВНО КОМУНАЛНО-СТАМБЕНО ПРЕДУЗЕЋЕ
КУД "ОМЛАДИНАЦ" ПОЈАТЕ

ОПШТИНСКИ СПОРТСКИ САВЕЗ ЋИЋЕВАЦ
 УДР. СПОРТ. РИБОЛОВАЦА "КОСТРЕШ"
 КАЈАКАШКИ КЛУБ "КУЛА"
 ФУДБАЛСКИ КЛУБ "СЛОГА"
 ФУДБАЛСКИ КЛУБ "ТРУДБЕНИК"
 ФУДБАЛСКИ КЛУБ "УШЋЕ"
 ФУДБАЛСКИ КЛУБ "ОМЛАДИНАЦ"
 ПОКРЕТ ЗА ОЧУВАЊЕ ОПШТИНЕ ЋИЋЕВАЦ
 КУД МЛАДОСТ ГРАДАЦ
 КУЛТУРНО УМЕТНИЧКО ДРУШТВО "9. АВГУСТ"
 ЧУВАРИ МОЈСИЊСКЕ СВЕТЕ ГОРЕ
 УДРУЖЕЊЕ РВИ И ППБ ЋИЋЕВАЦ
 УДРУЖЕЊЕ ГРАЂАНА "ВИЛИН ДОМ"
 ОКУЛАР
 ЗОРАН ЖИВКОВИЋ ПРЕДУЗЕТНИК УГОСТИТЕЉ
 НИКОЛА РАНЂЕЛОВИЋ ПР УГОСТИТЕЉСКА
 МИЛАН ПЕТКОВИЋ ПР УГОСТИТЕЉСКА РАД
 УДРУЖЕЊЕ ЗА ЗБРИЊ. НАПУШТЕНИХ ЖИВ
 ЛОВАЧКО УДРУЖЕЊЕ "ХАЈДУК ВЕЉКО"
 ПД ЗА ПР КО.УН.СП.ТРГ. ТРАСИНГ ДОО
 НАШ ГРАД
 ДРУШТВО ПЧЕЛАРА ЋИЋЕВАЦ
 МОТО КЛУБ ПРИЈЕЗДИНИ ВИТЕЗОВИ СРБИЈЕ
 ДРУШТВО ПОЛИЦИЈСКИХ РАТНИКА РЕП.СРБ
 РАДЕ ВЕСКОВИЋ ПР ДЕЛАТНОСТ РЕСТОРАН
 КАФАНА "ТАМАРИ" ПОЈАТЕ
 "СПАСИЋ-ФАРМ" ДОО ГРАД СТАЛАЋ
 Култ. умет. др. "Војвода Пријезда"
 Омладински фудбалски клуб "Морава"
 ТЕНИСКИ КЛУБ "ЋИЋЕВАЦ" Ћићевац
 Фудбалски клуб ГРАДАЦ
 Удружење жена Уна
 Културно уметничко друштво "Моравац"
 Карате клуб "Слога"
 БОКСЕРСКИ КЛУБ ПРИЈЕЗДИНИ ЈАСТРЕБОВИ
 РУБИН ПОЈАТЕ Д.О.О. ПОЈАТЕ

Промене на подрачуну Општинска изборна комисија нису обухваћене консолидацијом из разлога јер су већ књижене као расход на рачуну извршења буџета Општине Ћићевац.

Члан 3.

У Билансу стања на дан 31.12.2020. године утврђена је укупна актива у износу од 532.278.000 динара и укупна пасива у износу од 532.278.000 динара.

ОЗНАКА ОП	Број конта	ОПИС	Износ из претходне године (почетно стање)	Бруто	Исправка вредности	Нето (5 - 6)
1	2	3	4	5	6	7
		АКТИВА				
1001	000000	НЕФИНАНСИЈСКА ИМОВИНА (1002 + 1020)	210.956	304.389	96.730	207.659
1002	010000	НЕФИНАНСИЈСКА ИМОВИНА У СТАЛНИМ СРЕДСТВИМА (1003 + 1007 + 1009 + 1011 + 1015 + 1018)	210.763	304.171	96.705	207.466
1003	011000	НЕКРЕТНИНЕ И ОПРЕМА (од 1004 до 1006)	155.495	246.140	96.073	150.067
1004	011100	Зграде и грађевински објекти	136.437	187.172	53.694	133.478

1005	011200	Опрема	18.826	58.629	42.201	16.428
1006	011300	Остале некретнине и опрема	232	339	178	161
1007	012000	КУЛТИВИСАНА ИМОВИНА (1008)	0	0	0	0
1008	012100	Култивисана имовина	0	0	0	0
1009	013000	ДРАГОЦЕНОСТИ (1010)	0	0	0	0
1010	013100	Драгоцености	0	0	0	0
1011	014000	ПРИРОДНА ИМОВИНА (од 1012 до 1014)	13.208	13.208	0	13.208
1012	014100	Земљиште	12.672	12.672	0	12.672
1013	014200	Подземна блага	0	0	0	0
1014	014300	Шуме и воде	536	536	0	536
1015	015000	НЕФИНАНСИЈСКА ИМОВИНА У ПРИПРЕМИ И АВАНСИ (1016 + 1017)	31.786	34.242	502	33.740
1016	015100	Нефинансијска имовина у припреми	31.786	34.212	472	33.740
1017	015200	Аванси за нефинансијску имовину	0	30	30	0
1018	016000	НЕМАТЕРИЈАЛНА ИМОВИНА (1019)	10.274	10.581	130	10.451
1019	016100	Нематеријална имовина	10.274	10.581	130	10.451
1020	020000	НЕФИНАНСИЈСКА ИМОВИНА У ЗАЛИХАМА (1021 + 1025)	193	218	25	193
1021	021000	ЗАЛИХЕ (од 1022 до 1024)	0	0	0	0
1022	021100	Робне резерве	0	0	0	0
1023	021200	Залихе производње	0	0	0	0
1024	021300	Роба за даљу продају	0	0	0	0
1025	022000	ЗАЛИХЕ СИТНОГ ИНВЕНТАРА И ПОТРОШНОГ МАТЕРИЈАЛА (1026 + 1027)	193	218	25	193
1026	022100	Залихе ситног инвентара	188	213	25	188
1027	022200	Залихе потрошног материјала	5	5	0	5
1028	100000	ФИНАНСИЈСКА ИМОВИНА (1029 + 1049 + 1067)	307.941	490.601	165.982	324.619
1029	110000	ДУГОРОЧНА ФИНАНСИЈСКА ИМОВИНА (1030 + 1040)	116.170	116.225	0	116.225
1030	111000	ДУГОРОЧНА ДОМАЋА ФИНАНСИЈСКА ИМОВИНА (од 1031 до 1039)	116.170	116.225	0	116.225
1031	111100	Дугорочне домаће хартије од вредности, изузев акција	0	0	0	0
1032	111200	Кредити осталим нивоима власти	0	0	0	0
1033	111300	Кредити домаћим јавним финансијским институцијама	0	0	0	0
1034	111400	Кредити домаћим пословним банкама	0	0	0	0
1035	111500	Кредити домаћим јавним нефинансијским институцијама	0	0	0	0
1036	111600	Кредити физичким лицима и домаћинствима у земљи	0	0	0	0
1037	111700	Кредити домаћим невладиним организацијама	0	0	0	0
1038	111800	Кредити домаћим нефинансијским приватним предузећима	0	0	0	0
1039	111900	Домаће акције и остали капитал	116.170	116.225	0	116.225
1040	112000	ДУГОРОЧНА СТРАНА ФИНАНСИЈСКА ИМОВИНА (од 1041 до 1048)	0	0	0	0
1041	112100	Дугорочне стране хартије од вредности, изузев акција	0	0	0	0
1042	112200	Кредити страним владама	0	0	0	0
1043	112300	Кредити међународним организацијама	0	0	0	0
1044	112400	Кредити страним пословним банкама	0	0	0	0
1045	112500	Кредити страним нефинансијским институцијама	0	0	0	0
1046	112600	Кредити страним невладиним организацијама	0	0	0	0
1047	112700	Стране акције и остали капитал	0	0	0	0
1048	112800	Страни финансијски деривати	0	0	0	0
1049	120000	НОВЧАНА СРЕДСТВА, ПЛЕМЕНИТИ МЕТАЛИ, ХАРТИЈЕ ОД ВРЕДНОСТИ, ПОТРАЖИВАЊА И КРАТКОРОЧНИ ПЛАСМАНИ (1050 + 1060 + 1062)	126.324	155.775	1.692	154.083
1050	121000	НОВЧАНА СРЕДСТВА, ПЛЕМЕНИТИ МЕТАЛИ, ХАРТИЈЕ ОД ВРЕДНОСТИ (од 1051 до 1059)	14.721	29.230	0	29.230
1051	121100	Жиро и текући рачуни	14.721	29.230	0	29.230
1052	121200	Издвојена новчана средства и акредитиви	0	0	0	0
1053	121300	Благајна	0	0	0	0
1054	121400	Девизни рачун	0	0	0	0
1055	121500	Девизни акредитиви	0	0	0	0
1056	121600	Девизна благајна	0	0	0	0
1057	121700	Остала новчана средства	0	0	0	0
1058	121800	Племенити метали	0	0	0	0
1059	121900	Хартије од вредности	0	0	0	0
1060	122000	КРАТКОРОЧНА ПОТРАЖИВАЊА (1061)	111.584	126.526	1.692	124.834
1061	122100	Потраживања по основу продаје и друга потраживања	111.584	126.526	1.692	124.834
1062	123000	КРАТКОРОЧНИ ПЛАСМАНИ (од 1063 до 1066)	19	19	0	19
1063	123100	Краткорочни кредити	0	0	0	0
1064	123200	Дати аванси, депозити и кауције	19	19	0	19
1065	123300	Хартије од вредности намењене продаји	0	0	0	0
1066	123900	Остали краткорочни пласмани	0	0	0	0

1067	130000	АКТИВНА ВРЕМЕНСКА РАЗГРАНИЧЕЊА (1068)	65.447	218.601	164.290	54.311
1068	131000	АКТИВНА ВРЕМЕНСКА РАЗГРАНИЧЕЊА (од 1069 до 1071)	65.447	218.601	164.290	54.311
1069	131100	Разграничени расходи до једне године	3	3	0	3
1070	131200	Обрачунати неплаћени расходи и издаци	65.444	218.598	164.290	54.308
1071	131300	Остала активна временска разграничења	0	0	0	0
1072		УКУПНА АКТИВА (1001 + 1028)	518.897	794.990	262.712	532.278
1073	351000	ВАНБИЛАНСНА АКТИВА ПАСИВА	0	0	0	0
1074	200000	ОБАВЕЗЕ (1075 + 1099 + 1118 + 1173 + 1198 + 1212)		178.688		206.297
1075	210000	ДУГОРОЧНЕ ОБАВЕЗЕ (1076 + 1086 + 1093 + 1095 + 1097)		24.870		32.599
1076	211000	ДОМАЋЕ ДУГОРОЧНЕ ОБАВЕЗЕ (од 1077 до 1085)		24.870		32.599
1077	211100	Обавезе по основу емитованих хартија од вредности, изузев акција		0		0
1078	211200	Обавезе по основу дугорочних кредита од осталих нивоа власти		0		0
1079	211300	Обавезе по основу дугорочних кредита од домаћих јавних финансијских институција		0		0
1080	211400	Обавезе по основу дугорочних кредита од домаћих пословних банака		24.870		32.599
1081	211500	Обавезе по основу дугорочних кредита од осталих домаћих кредитора		0		0
1082	211600	Обавезе по основу дугорочних кредита од домаћинстава у земљи		0		0
1083	211700	Дугорочне обавезе по основу домаћ. финансијских деривата		0		0
1084	211800	Дугорочне обавезе по основу домаћих меница		0		0
1085	211900	Дугорочне обавезе за финансијске лизинге		0		0
1086	212000	СТРАНЕ ДУГОРОЧНЕ ОБАВЕЗЕ (од 1087 до 1092)		0		0
1087	212100	Дугорочне стране обавезе по основу емитованих хартија од вредности, изузев акција		0		0
1088	212200	Обавезе по основу дугорочних кредита од страних влада		0		0
1089	212300	Обавезе по основу дугорочних кредита од мултилатералних институција		0		0
1090	212400	Обавезе по основу дугорочних кредита од страних пословних банака		0		0
1091	212500	Обавезе по основу дугорочних кредита од осталих страних кредитора		0		0
1092	212600	Дугорочне обавезе по основу страних финансијских деривата		0		0
1093	213000	ДУГОРОЧНЕ ОБАВЕЗЕ ПО ОСНОВУ ГАРАНЦИЈА (1094)		0		0
1094	213100	Дугорочне обавезе по основу гаранција		0		0
1095	214000	ОБАВЕЗЕ ПО ОСНОВУ ОТПЛАТЕ ГЛАВНИЦЕ ЗА ФИНАНСИЈСКИ ЛИЗИНГ (1096)		0		0
1096	214100	Обавезе по основу отплате главнице за финансијски лизинг		0		0
1097	215000	ОБАВЕЗЕ ПО ОСНОВУ ОТПЛАТА ГАРАНЦИЈА ПО КОМЕРЦИЈАЛНИМ ТРАНСАКЦИЈАМА (1098)		0		0
1098	215100	Обавезе по основу отплата гаранција по комерцијалним трансакцијама		0		0
1099	220000	КРАТКОРОЧНЕ ОБАВЕЗЕ (1100 + 1109 + 1116)		47		0
1100	221000	КРАТКОРОЧНЕ ДОМАЋЕ ОБАВЕЗЕ (од 1101 до 1108)		47		0
1101	221100	Краткорочне домаће обавезе по основу емитованих хартија од вредности, изузев акција		0		0
1102	221200	Обавезе по основу краткорочних кредита од осталих нивоа власти		0		0
1103	221300	Обавезе по основу краткорочних кредита од домаћих јавних финансијских институција		0		0
1104	221400	Обавезе по основу краткорочних кредита од домаћих пословних банака		47		0
1105	221500	Обавезе по основу краткорочних кредита од осталих домаћих кредитора		0		0
1106	221600	Обавезе по основу краткорочних кредита од домаћинстава у земљи		0		0
1107	221700	Краткорочне обавезе по основу домаћих финансијских деривата		0		0
1108	221800	Краткорочне обавезе по основу домаћих меница		0		0
1109	222000	КРАТКОРОЧНЕ СТРАНЕ ОБАВЕЗЕ (од 1110 до 1115)		0		0
1110	222100	Краткорочне стране обавезе по основу емитованих хартија од вредности, изузев акција		0		0
1111	222200	Обавезе по основу краткорочних кредита од страних влада		0		0
1112	222300	Обавезе по основу краткорочних кредита од мултилатералних институција		0		0

1113	222400	Обавезе по основу краткорочних кредита од страних пословних банака	0	0
1114	222500	Обавезе по основу краткорочних кредита од осталих страних кредитора	0	0
1115	222600	Краткорочне обавезе по основу страних финансијских деривата	0	0
1116	223000	КРАТКОРОЧНЕ ОБАВЕЗЕ ПО ОСНОВУ ГАРАНЦИЈА(1117)	0	0
1117	223100	Краткорочне обавезе по основу гаранција	0	0
1118	230000	ОБАВЕЗЕ ПО ОСНОВУ РАСХОДА ЗА ЗАПОСЛЕНЕ (1119 + 1125 + 1131 + 1137 + 1141+ 1147 + 1153 + 1161 + 1167)	19.533	33.680
1119	231000	ОБАВЕЗЕ ЗА ПЛАТЕ И ДОДАТКЕ (од 1120 до 1124)	13.530	19.526
1120	231100	Обавезе за нето плате и додатке	5.748	7.547
1121	231200	Обавезе по основу пореза на плате и додатке	3.343	4.403
1122	231300	Обавезе по основу доприноса за пензијско и инвалидско осигурање на плате и додатке	2.936	5.177
1123	231400	Обавезе по основу доприноса за здравствено осигурање на плате и додатке	1.320	2.095
1124	231500	Обавезе по основу доприноса за незапосленост на плате и додатке	183	304
1125	232000	ОБАВЕЗЕ ПО ОСНОВУ НАКНАДА ЗАПОСЛЕНИМА (од 1126 до 1130)	26	73
1126	232100	Обавезе по основу нето накнада запосленима	26	73
1127	232200	Обавезе по основу пореза на плате за накнаде запосленима	0	0
1128	232300	Обавезе по основу доприноса за пензијско и инвалидско осигурање за накнаде запосленима	0	0
1129	232400	Обавезе по основу доприноса за здравствено осигурање за накнаде запосленима	0	0
1130	232500	Обавезе по основу доприноса за незапосленост за накнаде запосленима	0	0
1131	233000	ОБАВЕЗЕ ЗА НАГРАДЕ И ОСТАЛЕ ПОСЕБНЕ РАСХОДЕ (од 1132 до 1136)	6	6
1132	233100	Обавезе по основу нето исплата награда и осталих посебних расхода	0	0
1133	233200	Обавезе по основу пореза на награде и остале посебне расходе	6	6
1134	233300	Обавезе по основу доприноса за пензијско и инвалидско осигурање за награде и остале посебне расходе	0	0
1135	233400	Обавезе по основу доприноса за здравствено осигурање за награде и остале посебне расходе	0	0
1136	233500	Обавезе по основу доприноса за случај незапослености за награде и остале посебне расходе	0	0
1137	234000	ОБАВЕЗЕ ПО ОСНОВУ СОЦИЈАЛНИХ ДОПРИНОСА НА ТЕРЕТ ПОСЛОДАВЦА (од 1138 до 1140)	4.026	6.717
1138	234100	Обавезе по основу доприноса за пензијско и инвалидско осигурање на терет послодавца	2.677	4.467
1139	234200	Обавезе по основу доприноса за здравствено осигурање на терет послодавца	1.294	2.185
1140	234300	Обавезе по основу доприноса за случај незапослености на терет послодавца	55	65
1141	235000	ОБАВЕЗЕ ПО ОСНОВУ НАКНАДА У НАТУРИ (од 1142 до 1146)	0	0
1142	235100	Обавезе по основу нето накнада у природи	0	0
1143	235200	Обавезе по основу пореза на накнаде у природи	0	0
1144	235300	Обавезе по основу доприноса за пензијско и инвалидско осигурање за накнаде у природи	0	0
1145	235400	Обавезе по основу доприноса за здравствено осигурање за накнаде у природи	0	0
1146	235500	Обавезе по основу доприноса за случај незапослености за накнаде у природи	0	0
1147	236000	ОБАВЕЗЕ ПО ОСНОВУ СОЦИЈАЛНЕ ПОМОЋИ ЗАПОСЛЕНИМА (од 1148 до 1152)	327	364
1148	236100	Обавезе по основу нето исплата социјалне помоћи запосленима	157	132
1149	236200	Обавезе по основу пореза на социјалну помоћ запосленима	30	35
1150	236300	Обавезе по основу доприноса за пензијско и инвалидско осигурање за социјалну помоћ запосленима	102	146
1151	236400	Обавезе по основу доприноса за здравствено осигурање за социјалну помоћ запосленима	36	37
1152	236500	Обавезе по основу доприноса за случај незапослености за социјалну помоћ запосленима	2	14

1153	237000	СЛУЖБЕНА ПУТОВАЊА И УСЛУГЕ ПО УГОВОРУ (од 1154 до 1160)	1.618	6.994
1154	237100	Обавезе по основу нето исплата за службена путовања	0	4
1155	237200	Обавезе по основу пореза на исплате за службена путовања	0	0
1156	237300	Обавезе по основу нето исплата за услуге по уговору	61	2.193
1157	237400	Обавезе по основу пореза на исплате за услуге по уговору	615	1.934
1158	237500	Обавезе по основу доприноса за пензијско и инвалидско осигурање за услуге по уговору	687	2.261
1159	237600	Обавезе по основу доприноса за здравствено осигурање за услуге по уговору	249	594
1160	237700	Обавезе по основу доприноса за случај незапослености за услуге по уговору	6	8
1161	238000	ОБАВЕЗЕ ПО ОСНОВУ ПОСЛАНИЧКИХ ДОДАТАКА (од 1162 до 1166)	0	0
1162	238100	Обавезе за нето исплаћени посланички додатак	0	0
1163	238200	Обавезе по основу пореза на исплаћени посланички додатак	0	0
1164	238300	Обавезе по основу доприноса за пензијско и инвалидско осигурање за посланички додатак	0	0
1165	238400	Обавезе по основу доприноса за здравствено осигурање за посланички додатак	0	0
1166	238500	Обавезе по основу доприноса за случај незапослености за посланички додатак	0	0
1167	239000	ОБАВЕЗЕ ПО ОСНОВУ СУДИЈСКИХ ДОДАТАКА (од 1168 до 1172)	0	0
1168	239100	Обавезе за нето исплаћени судијски додатак	0	0
1169	239200	Обавезе по основу пореза на исплаћени судијски додатак	0	0
1170	239300	Обавезе по основу доприноса за пензијско и инвалидско осигурање за судијски додатак	0	0
1171	239400	Обавезе по основу доприноса за здравствено осигурање за судијски додатак	0	0
1172	239500	Обавезе по основу доприноса за случај незапослености за судијски додатак	0	0
1173	240000	ОБАВЕЗЕ ПО ОСНОВУ ОСТАЛИХ РАСХОДА, ИЗУЗЕВ РАСХОДА ЗА ЗАПОСЛЕНЕ (1174 + 1179 + 1184 + 1189 + 1192)	2.851	1.294
1174	241000	ОБАВЕЗЕ ПО ОСНОВУ ОТПЛАТЕ КАМАТА И ПРАТЕЋИХ ТРОШКОВА ЗАДУЖИВАЊА (од 1175 до 1178)	0	0
1175	241100	Обавезе по основу отплате домаћих камата	0	0
1176	241200	Обавезе по основу отплате страних камата	0	0
1177	241300	Обавезе по основу отплате камата по гаранцијама	0	0
1178	241400	Обавезе по основу пратећих трошкова задуживања	0	0
1179	242000	ОБАВЕЗЕ ПО ОСНОВУ СУБВЕНЦИЈА (од 1180 до 1183)	0	0
1180	242100	Обавезе по основу субвенција нефинансијским предузећима	0	0
1181	242200	Обавезе по основу субвенција приватним финансијским предузећима	0	0
1182	242300	Обавезе по основу субвенција јавним финансијским установама	0	0
1183	242400	Обавезе по основу субвенција приватним предузећима	0	0
1184	243000	ОБАВЕЗЕ ПО ОСНОВУ ДОНАЦИЈА, ДОТАЦИЈА И ТРАНСФЕРА (од 1185 до 1188)	0	0
1185	243100	Обавезе по основу донација страним владама	0	0
1186	243200	Обавезе по основу дотација међународним организацијама	0	0
1187	243300	Обавезе по основу трансфера осталим нивоима власти	0	0
1188	243400	Обавезе по основу дотација организацијама обавезног социјалног осигурања	0	0
1189	244000	ОБАВЕЗЕ ЗА СОЦИЈАЛНО ОСИГУРАЊЕ (1190 + 1191)	0	0
1190	244100	Обавезе по основу права из социјалног осигурања код организација обавезног социјалног осигурања	0	0
1191	244200	Обавезе по основу социјалне помоћи из буџета	0	0
1192	245000	ОБАВЕЗЕ ЗА ОСТАЛЕ РАСХОДЕ (од 1193 до 1197)	2.851	1.294
1193	245100	Обавезе по основу дотација невладиним организацијама	2.851	1.294
1194	245200	Обавезе за остале порезе, обавезне таксе, казне и камате	0	0
1195	245300	Обавезе по основу казни и пенала по решењима судова	0	0
1196	245400	Обавезе по основу накнаде штете за повреде и штете услед елементарних непогода	0	0
1197	245500	Обавезе по основу накнаде штете или повреда нанетих од стране државних органа	0	0
1198	250000	ОБАВЕЗЕ ИЗ ПОСЛОВАЊА (1199 + 1203 + 1206 + 1208)	19.841	13.928

1199	251000	ПРИМЉЕНИ АВАНСИ, ДЕПОЗИТИ И КАУЦИЈЕ (од 1200 до 1202)	0	0
1200	251100	Примљени аванси	0	0
1201	251200	Примљени депозити	0	0
1202	251300	Примљене кауције	0	0
1203	252000	ОБАВЕЗЕ ПРЕМА ДОБАВЉАЧИМА (1204 + 1205)	8.528	3.474
1204	252100	Добављачи у земљи	8.528	3.474
1205	252200	Добављачи у иностранству	0	0
1206	253000	ОБАВЕЗЕ ЗА ИЗДАТЕ ЧЕКОВЕ И ОБВЕЗНИЦЕ (1207)	0	0
1207	253100	Обавезе за издате чекове и обвезнице	0	0
1208	254000	ОСТАЛЕ ОБАВЕЗЕ (1209 до 1211)	11.313	10.454
1209	254100	Обавезе из односа буџета и буџетских корисника	11.088	10.256
1210	254200	Остале обавезе буџета	0	0
1211	254900	Остале обавезе из пословања	225	198
1212	290000	ПАСИВНА ВРЕМЕНСКА РАЗГРАНИЧЕЊА (1213)	111.546	124.796
1213	291000	ПАСИВНА ВРЕМЕНСКА РАЗГРАНИЧЕЊА (од 1214 до 1217)	111.546	124.796
1214	291100	Разграничени приходи и примања	109.940	122.551
1215	291200	Разграничени плаћени расходи и издаци	1	5
1216	291300	Обрачунати ненаплаћени приходи и примања	384	817
1217	291900	Остала пасивна временска разграничења	1.221	1.423
1218	300000	КАПИТАЛ, УТВРЂИВАЊЕ РЕЗУЛТАТА ПОСЛОВАЊА И ВАНБИЛАНСНА ЕВИДЕНЦИЈА (1219 + 1229 - 1230 + 1231 - 1232 + 1233 - 1234)	340.209	325.981
1219	310000	КАПИТАЛ (1220)	327.769	316.367
1220	311000	КАПИТАЛ (1221 + 1222 - 1223 + 1224 + 1225 - 1226 + 1227 + 1228)	327.769	316.367
1221	311100	Нефинансијска имовина у сталним средствима	208.548	204.962
1222	311200	Нефинансијска имовина у залихама	188	193
1223	311300	Исправка вредности сопствених извора нефинансијске имовине, у сталним средствима, за набавке из кредита	0	7.635
1224	311400	Финансијска имовина	116.290	116.345
1225	311500	Извори новчаних средстава	48	20
1226	311600	Утрошена средства текућих прихода и примања од продаје нефинансијске имовине у току једне године	0	0
1227	311700	Пренета неутрошена средства из ранијих година	0	0
1228	311900	Остали сопствени извори	2.695	2.482
1229	321121	Вишак прихода и примања – суфицит	13.112	6.831
1230	321122	Мањак прихода и примања – дефицит	0	0
1231	321311	Нераспоређени вишак прихода и примања из ранијих година	0	3.059
1232	321312	Дефицит из ранијих година	672	276
1233		ПРОМЕНЕ У ВРЕДНОСТИ И ОБИМУ ПОЗИТИВНЕ ПРОМЕНЕ У ВРЕДНОСТИ И ОБИМУ (1235 + 1237 - 1236 - 1238)	0	0
1234		НЕГАТИВНЕ ПРОМЕНЕ У ВРЕДНОСТИ И ОБИМУ (1236 + 1238 - 1235 - 1237)	0	0
1235	330000	ДОБИТИ КОЈЕ СУ РЕЗУЛТАТ ПРОМЕНЕ ВРЕДНОСТИ - ПОТРАЖНИ САЛДО	0	0
1236	330000	ДОБИТИ КОЈЕ СУ РЕЗУЛТАТ ПРОМЕНЕ ВРЕДНОСТИ - ДУГОВНИ САЛДО	0	0
1237	340000	ДРУГЕ ПРОМЕНЕ У ОБИМУ-ПОТРАЖНИ САЛДО	0	0
1238	340000	ДРУГЕ ПРОМЕНЕ У ОБИМУ - ДУГОВНИ САЛДО	0	0
1239		УКУПНА ПАСИВА (1074 + 1218)	518.897	532.278
1240	352000	ВАНБИЛАНСНА ПАСИВА	0	0

Члан 4.

У Билансу прихода и расхода у периоду од 01.01.2020. - 31.12.2020. (Образац 2) утврђени су следећи износи у хиљадама динара:

1. Укупно остварени текући приходи и примања од продаје нефинансијске имовине	302.440
2. Укупно извршени текући расходи и издаци за набавку нефинансијске имовине	295.609
3. Вишак прихода- буџетски суфицит	6.831

2. КОНСОЛИДОВАНИ БИЛАНС ПРИХОДА И РАСХОДА У ПЕРИОДУ ОД 01.01.2020. ДО 31.12.2020. ГОДИНЕ

Ознака ОП	Конто	Опис	Износ	
			Претходна година	Текућа година
2001		ТЕКУЋИ ПРИХОДИ И ПРИМАЊА ОД ПРОДАЈЕ НЕФИНАНСИЈСКЕ ИМОВИНЕ (2002 + 2106)	294.277	302.440
2002	700000	ТЕКУЋИ ПРИХОДИ (2003 + 2047 + 2057 + 2069 + 2094 + 2099 + 2103)	294.277	302.404
2003	710000	ПОРЕЗИ (2004 + 2008 + 2010 + 2017 + 2023 + 2030 + 2033 + 2040)	132.529	135.374
2004	711000	ПОРЕЗ НА ДОХОДАК, ДОБИТ И КАПИТАЛНЕ ДОБИТКЕ (од 2005 до 2007)	92.059	88.957
2005	711100	Порези на доходак и капиталне добитке које плаћају физичка лица	92.059	88.957
2006	711200	Порези на добит и капиталне добитке које плаћају предузећа и друга правна лица	0	0
2007	711300	Порези на доходак, добит и капиталне добитке који се не могу разврстати између физичких и правних лица	0	0
2008	712000	ПОРЕЗ НА ФОНД ЗАРАДА (2009)	0	0
2009	712100	Порез на фонд зарада		
2010	713000	ПОРЕЗ НА ИМОВИНУ (од 2011 до 2016)	26.888	29.436
2011	713100	Периодични порези на непокретности	22.078	24.948
2012	713200	Периодични порези на нето имовину		0
2013	713300	Порези на заоставштину, наслеђе и поклон	982	1.488
2014	713400	Порези на финансијске и капиталне трансакције	3.828	3.000
2015	713500	Други једнократни порези на имовину	0	0
2016	713600	Други периодични порези на имовину	0	0
2017	714000	ПОРЕЗ НА ДОБРА И УСЛУГЕ (од 2018 до 2022)	5.361	7.914
2018	714100	Општи порези на добра и услуге	0	0
2019	714300	Добит фискалних монопола	0	0
2020	714400	Порези на појединачне услуге	2	0
2021	714500	Порези, таксе и накнаде на употребу добара, на дозволу да се добра употребљавају или делатности обављају	5.359	7.914
2022	714600	Други порези на добра и услуге	0	0
2023	715000	ПОРЕЗ НА МЕЂУНАРОДНУ ТРГОВИНУ И ТРАНСАКЦИЈЕ (од 2024 до 2029)	0	0
2024	715100	Царине и друге увозне дажбине	0	0
2025	715200	Порези на извоз	0	0
2026	715300	Добит извозних или увозних монопола	0	0
2027	715400	Добит по основу разлике између куповног и продајног девизног курса	0	0
2028	715500	Порези на продају или куповину девиза	0	0
2029	715600	Други порези на међународну трговину и трансакције	0	0
2030	716000	ДРУГИ ПОРЕЗИ (2031 + 2032)	8.221	9.067
2031	716100	Други порези које искључиво плаћају предузећа, односно предузетници	8.221	9.067
2032	716200	Други порези које плаћају остала лица или који се не могу идентификовати	0	0
2033	717000	АКЦИЗЕ (од 2034 до 2039)	0	0
2034	717100	Акцизе на деривате нафте	0	0
2035	717200	Акцизе на дуванске прерађевине	0	0
2036	717300	Акцизе на алкохолна пића	0	0
2037	717400	Акцизе на освежавајућа безалкохолна пића	0	0
2038	717500	Акциза на кафу	0	0
2039	717600	Друге акцизе	0	0
2040	719000	ЈЕДНОКРАТНИ ПОРЕЗ НА ЕКСТРА ПРОФИТ И ЕКСТРА ИМОВИНУ СТЕЧЕНУ КОРИШЋЕЊЕМ ПОСЕБНИХ ПОГОДНОСТИ (од 2041 до 2046)	0	0
2041	719100	Порез на доходак, добит и капиталну добит на терет физичких лица	0	0
2042	719200	Порез на доходак, добит и капиталну добит на терет предузећа и осталих правних лица	0	0
2043	719300	Порез на доходак, добит и капиталну добит нераспоредив између физичких и правних лица	0	0

2044	719400	Остали једнократни порези на имовину	0	0
2045	719500	Остали порези које плаћају искључиво предузећа и предузетници	0	0
2046	719600	Остали порези које плаћају друга или неидентификована лица	0	0
2047	720000	СОЦИЈАЛНИ ДОПРИНОСИ (2048 + 2053)	0	0
2048	721000	ДОПРИНОСИ ЗА СОЦИЈАЛНО ОСИГУРАЊЕ (од 2049 до 2052)	0	0
2049	721100	Доприноси за социјално осигурање на терет запослених	0	0
2050	721200	Доприноси за социјално осигурање на терет послодаваца	0	0
2051	721300	Доприноси за социјално осигурање лица која обављају самосталну делатност и незапослених лица	0	0
2052	721400	Доприноси за социјално осигурање који се не могу разврстати	0	0
2053	722000	ОСТАЛИ СОЦИЈАЛНИ ДОПРИНОСИ (од 2054 до 2056)	0	0
2054	722100	Социјални доприноси на терет осигураника	0	0
2055	722200	Социјални доприноси послодаваца	0	0
2056	722300	Импутирани социјални доприноси	0	0
2057	730000	ДОНАЦИЈЕ, ПОМОЋИ И ТРАНСФЕРИ (2058 + 2061 + 2066)	142.155	150.922
2058	731000	ДОНАЦИЈЕ ОД ИНОСТРАНИХ ДРЖАВА (2059 + 2060)	0	0
2059	731100	Текуће донације од иностраних држава	0	0
2060	731200	Капиталне донације од иностраних држава	0	0
2061	732000	ДОНАЦИЈЕ И ПОМОЋИ ОД МЕЂУНАРОДНИХ ОРГАНИЗАЦИЈА (од 2062 до 2065)	0	0
2062	732100	Текуће донације од међународних организација	0	0
2063	732200	Капиталне донације од међународних организација	0	0
2064	732300	Текуће помоћи од ЕУ	0	0
2065	732400	Капиталне помоћи од ЕУ	0	0
2066	733000	ТРАНСФЕРИ ОД ДРУГИХ НИВОА ВЛАСТИ (2067 + 2068)	142.155	150.922
2067	733100	Текући трансфери од других нивоа власти	142.155	150.922
2068	733200	Капитални трансфери од других нивоа власти	0	0
2069	740000	ДРУГИ ПРИХОДИ (2070 + 2077 + 2082 + 2089 + 2092)	18.414	15.122
2070	741000	ПРИХОДИ ОД ИМОВИНЕ (од 2071 до 2076)	2.292	1.187
2071	741100	Камате	0	0
2072	741200	Дивиденде	0	0
2073	741300	Повлачење прихода од квази корпорација	0	0
2074	741400	Приход од имовине који припада имаоцима полиса осигурања	0	0
2075	741500	Закуп непроизведене имовине	2.292	1.187
2076	741600	Финансијске промене на финансијским лизинзима	0	0
2077	742000	ПРИХОДИ ОД ПРОДАЈЕ ДОБАРА И УСЛУГА (од 2078 до 2081)	9.342	7.397
2078	742100	Приходи од продаје добара и услуга или закупа од стране тржишних организација	7.451	5.682
2079	742200	Таксе и накнаде	345	340
2080	742300	Споредне продаје добара и услуга које врше државне нетржишне јединице	1.546	1.375
2081	742400	Импутирани приходи од продаје добара и услуга	0	0
2082	743000	НОВЧАНЕ КАЗНЕ И ОДУЗЕТА ИМОВИНСКА КОРИСТ (од 2083 до 2088)	5.124	5.309
2083	743100	Приходи од новчаних казни за кривична дела	0	0
2084	743200	Приходи од новчаних казни за привредне преступе	0	0
2085	743300	Приходи од новчаних казни за прекршаје	4.978	5.198
2086	743400	Приходи од пенала	0	0
2087	743500	Приходи од одузете имовинске користи	0	0
2088	743900	Остале новчане казне, пенали и приходи од одузете имовинске користи	146	111
2089	744000	ДОБРОВОЉНИ ТРАНСФЕРИ ОД ФИЗИЧКИХ И ПРАВНИХ ЛИЦА (2090 + 2091)	59	8
2090	744100	Текући добровољни трансфери од физичких и правних лица	59	8

2091	744200	Капитални добровољни трансфери од физичких и правних лица	0	0
2092	745000	МЕШОВИТИ И НЕОДРЕЂЕНИ ПРИХОДИ (2093)	1.597	1.221
2093	745100	Мешовити и неодређени приходи	1.597	1.221
2094	770000	МЕМОРАНДУМСКЕ СТАВКЕ ЗА РЕФУНДАЦИЈУ РАСХОДА (2095 + 2097)	1.179	1.022
2095	771000	МЕМОРАНДУМСКЕ СТАВКЕ ЗА РЕФУНДАЦИЈУ РАСХОДА (2096)	0	0
2096	771100	Меморандумске ставке за рефундацију расхода	0	0
2097	772000	МЕМОРАНДУМСКЕ СТАВКЕ ЗА РЕФУНДАЦИЈУ РАСХОДА ИЗ ПРЕТХОДНЕ ГОДИНЕ (2098)	1.179	1022
2098	772100	Меморандумске ставке за рефундацију расхода из претходне године	1.179	1.022
2099	780000	ТРАНСФЕРИ ИЗМЕЂУ БУЏЕТСКИХ КОРИСНИКА НА ИСТОМ НИВОУ (2100)	0	0
2100	781000	ТРАНСФЕРИ ИЗМЕЂУ БУЏЕТСКИХ КОРИСНИКА НА ИСТОМ НИВОУ (2101 + 2102)	0	0
2101	781100	Трансфери између буџетских корисника на истом нивоу	0	0
2102	781300	Трансфери између организација обавезног социјалног осигурања	0	0
2103	790000	ПРИХОДИ ИЗ БУЏЕТА (2104)	0	0
2104	791000	ПРИХОДИ ИЗ БУЏЕТА (2105)	0	0
2105	791100	Приходи из буџета	0	0
2106	800000	ПРИМАЊА ОД ПРОДАЈЕ НЕФИНАНСИЈСКЕ ИМОВИНЕ (2107 + 2114 + 2121 + 2124)	0	0
2107	810000	ПРИМАЊА ОД ПРОДАЈЕ ОСНОВНИХ СРЕДСТАВА (2108 + 2110 + 2112)	0	0
2108	811000	ПРИМАЊА ОД ПРОДАЈЕ НЕПОКРЕТНОСТИ (2109)	0	0
2109	811100	Примања од продаје непокретности	0	0
2110	812000	ПРИМАЊА ОД ПРОДАЈЕ ПОКРЕТНЕ ИМОВИНЕ (2111)	0	0
2111	812100	Примања од продаје покретне имовине	0	0
2112	813000	ПРИМАЊА ОД ПРОДАЈЕ ОСТАЛИХ ОСНОВНИХ СРЕДСТАВА (2113)	0	0
2113	813100	Примања од продаје осталих основних средстава	0	0
2114	820000	ПРИМАЊА ОД ПРОДАЈЕ ЗАЛИХА (2115 + 2117 + 2119)	0	0
2115	821000	ПРИМАЊА ОД ПРОДАЈЕ РОБНИХ РЕЗЕРВИ (2116)	0	0
2116	821100	Примања од продаје робних резерви	0	0
2117	822000	ПРИМАЊА ОД ПРОДАЈЕ ЗАЛИХА ПРОИЗВОДЊЕ (2118)	0	0
2118	822100	Примања од продаје залиха производње	0	0
2119	823000	ПРИМАЊА ОД ПРОДАЈЕ РОБЕ ЗА ДАЉУ ПРОДАЈУ (2120)	0	0
2120	823100	Примања од продаје робе за даљу продају	0	0
2121	830000	ПРИМАЊА ОД ПРОДАЈЕ ДРАГОЦЕНОСТИ (2122)	0	0
2122	831000	ПРИМАЊА ОД ПРОДАЈЕ ДРАГОЦЕНОСТИ (2123)	0	0
2123	831100	Примања од продаје драгоцености	0	0
2124	840000	ПРИМАЊА ОД ПРОДАЈЕ ПРИРОДНЕ ИМОВИНЕ (2125 + 2127 + 2129)	0	0
2125	841000	ПРИМАЊА ОД ПРОДАЈЕ ЗЕМЉИШТА (2126)	0	0
2126	841100	Примања од продаје земљишта	0	0
2127	842000	ПРИМАЊА ОД ПРОДАЈЕ ПОДЗЕМНИХ БЛАГА (2128)	0	0
2128	842100	Примања од продаје подземних блага	0	0
2129	843000	ПРИМАЊА ОД ПРОДАЈЕ ШУМА И ВОДА (2130)	0	0
2130	843100	Примања од продаје шума и вода	0	0
2131		ТЕКУЋИ РАСХОДИ И ИЗДАЦИ ЗА НЕФИНАНСИЈСКУ ИМОВИНУ (2132 + 2300)	310.146	295.609
2132	400000	ТЕКУЋИ РАСХОДИ (2133 + 2155 + 2200 + 2215 + 2239 + 2252 + 2268 + 2283)	275.078	275.424
2133	410000	РАСХОДИ ЗА ЗАПОСЛЕНЕ (2134 + 2136 + 2140 + 2142 + 2147 + 2149 + 2151 + 2153)	94.348	97.595
2134	411000	ПЛАТЕ, ДОДАЦИ И НАКНАДЕ ЗАПОСЛЕНИХ	73.498	78.650

		(ЗАРАДЕ) (2135)	
2135	411100	Плате, додаци и накнаде запослених	73.498 78.650
2136	412000	СОЦИЈАЛНИ ДОПРИНОСИ НА ТЕРЕТ ПОСЛОДАВЦА (од 2137 до 2139)	12.927 11.508
2137	412100	Допринос за пензијско и инвалидско осигурање	9.037 7.945
2138	412200	Допринос за здравствено осигурање	3.796 3.563
2139	412300	Допринос за незапосленост	94 0
2140	413000	НАКНАДЕ У НАТУРИ (2141)	0 0
2141	413100	Накнаде у природи	0 0
2142	414000	СОЦИЈАЛНА ДАВАЊА ЗАПОСЛЕНИМА (од 2143 до 2146)	5.594 5.504
2143	414100	Исплата накнада за време одсуствовања с посла на терет фондова	2.021 986
2144	414200	Расходи за образовање деце запослених	0 0
2145	414300	Отпремнине и помоћи	1.198 419
2146	414400	Помоћ у медицинском лечењу запосленог или чланова уже породице и друге помоћи запосленом	2.375 4.099
2147	415000	НАКНАДЕ ТРОШКОВА ЗА ЗАПОСЛЕНЕ (2148)	1.469 1.143
2148	415100	Накнаде трошкова за запослене	1.469 1.143
2149	416000	НАГРАДЕ ЗАПОСЛЕНИМА И ОСТАЛИ ПОСЕБНИ РАСХОДИ (2150)	860 790
2150	416100	Награде запосленима и остали посебни расходи	860 790
2151	417000	ПОСЛАНИЧКИ ДОДАТАК (2152)	0 0
2152	417100	Посланички додатак	0 0
2153	418000	СУДИЈСКИ ДОДАТАК (2154)	0 0
2154	418100	Судијски додатак	0 0
2155	420000	КОРИШЋЕЊЕ УСЛУГА И РОБА (2156 + 2164 + 2170 + 2179 + 2187 + 2190)	97.721 100.216
2156	421000	СТАЛНИ ТРОШКОВИ (од 2157 до 2163)	15.830 15.332
2157	421100	Трошкови платног промета и банкарских услуга	999 794
2158	421200	Енергетске услуге	8.636 8.525
2159	421300	Комуналне услуге	3.171 3.799
2160	421400	Услуге комуникација	1.634 1.779
2161	421500	Трошкови осигурања	703 277
2162	421600	Закуп имовине и опреме	5 0
2163	421900	Остали трошкови	682 158
2164	422000	ТРОШКОВИ ПУТОВАЊА (од 2165 до 2169)	963 358
2165	422100	Трошкови службених путовања у земљи	651 358
2166	422200	Трошкови службених путовања у иностранство	170 0
2167	422300	Трошкови путовања у оквиру редовног рада	0 0
2168	422400	Трошкови путовања ученика	0 0
2169	422900	Остали трошкови транспорта	142 0
2170	423000	УСЛУГЕ ПО УГОВОРУ (од 2171 до 2178)	64.925 71.413
2171	423100	Административне услуге	0 0
2172	423200	Компјутерске услуге	1.034 1.193
2173	423300	Услуге образовања и усавршавања запослених	226 132
2174	423400	Услуге информисања	3.746 5.640
2175	423500	Стручне услуге	11.333 11.100
2176	423600	Услуге за домаћинство и угоститељство	1.850 905
2177	423700	Репрезентација	1.707 1.667
2178	423900	Остале опште услуге	45.029 50.776
2179	424000	СПЕЦИЈАЛИЗОВАНЕ УСЛУГЕ (од 2180 до 2186)	2.453 2.834
2180	424100	Пољопривредне услуге	0 0
2181	424200	Услуге образовања, културе и спорта	239 117
2182	424300	Медицинске услуге	327 366
2183	424400	Услуге одржавања аутопутева	0 0
2184	424500	Услуге одржавања националних паркова и природних површина	0 0
2185	424600	Услуге очувања животне средине, науке и геодетске услуге	581 382
2186	424900	Остале специјализоване услуге	1.306 1.969
2187	425000	ТЕКУЋЕ ПОПРАВКЕ И ОДРЖАВАЊЕ (УСЛУГЕ И МАТЕРИЈАЛИ) (2188 + 2189)	3.816 2.824

2188	425100	Текуће поправке и одржавање зграда и објеката	2.430	1.827
2189	425200	Текуће поправке и одржавање опреме	1.386	997
2190	426000	МАТЕРИЈАЛ (од 2191 до 2199)	9.734	7.455
2191	426100	Административни материјал	970	1.021
2192	426200	Материјали за пољопривреду	2	0
2193	426300	Материјали за образовање и усавршавање запослених	175	266
2194	426400	Материјали за саобраћај	3.047	2.287
2195	426500	Материјали за очување животне средине и науку	0	0
2196	426600	Материјали за образовање, културу и спорт	26	0
2197	426700	Медицински и лабораторијски материјали	39	20
2198	426800	Материјали за одржавање хигијене и угоститељство	4.624	2.902
2199	426900	Материјали за посебне намене	851	959
2200	430000	АМОРТИЗАЦИЈА И УПОТРЕБА СРЕДСТАВА ЗА РАД (2201 + 2205 + 2207 + 2209 + 2213)	7	0
2201	431000	АМОРТИЗАЦИЈА НЕКРЕТНИНА И ОПРЕМЕ (од 2202 до 2204)	7	0
2202	431100	Амортизација зграда и грађевинских објеката	0	0
2203	431200	Амортизација опреме	7	0
2204	431300	Амортизација осталих некретнина и опреме	0	0
2205	432000	АМОРТИЗАЦИЈА КУЛТИВИСАНЕ ОПРЕМЕ (од 2206)	0	0
2206	432100	Амортизација култивисане опреме	0	0
2207	433000	УПОТРЕБА ДРАГОЦЕНОСТИ (2208)	0	0
2208	433100	Употреба драгоцености	0	0
2209	434000	УПОТРЕБА ПРИРОДНЕ ИМОВИНЕ (од 2210 до 2212)	0	0
2210	434100	Употреба земљишта	0	0
2211	434200	Употреба подземног блага	0	0
2212	434300	Употреба шума и вода	0	0
2213	435000	АМОРТИЗАЦИЈА НЕМАТЕРИЈАЛНЕ ИМОВИНЕ (од 2214)	0	0
2214	435100	Амортизација нематеријалне имовине	0	0
2215	440000	ОТПЛАТА КАМАТА И ПРАТЕЋИ ТРОШКОВИ ЗАДУЖИВАЊА (2216 + 2226 + 2233 + 2235)	441	1.111
2216	441000	ОТПЛАТЕ ДОМАЋИХ КАМАТА (од 2117 до 2225)	376	1.092
2217	441100	Отплата камата на домаће хартије од вредности	0	0
2218	441200	Отплата камата осталим нивоима власти	0	0
2219	441300	Отплата камата домаћим јавним финансијским институцијама	0	0
2220	441400	Отплата камата домаћим пословним банкама	376	1.092
2221	441500	Отплата камата осталим домаћим кредиторима	0	0
2222	441600	Отплата камата домаћинствима у земљи	0	0
2223	441700	Отплата камата на домаће финансијске деривате	0	0
2224	441800	Отплата камата на домаће менице	0	0
2225	441900	Финансијске промене на финансијским лизинзима	0	0
2226	442000	ОТПЛАТА СТРАНИХ КАМАТА (од 2227 до 2232)	0	0
2227	442100	Отплата камата на хартије од вредности емитоване на иностраном финансијском тржишту	0	0
2228	442200	Отплата камата страним владама	0	0
2229	442300	Отплата камата мултилатералним институцијама	0	0
2230	442400	Отплата камата страним пословним банкама	0	0
2231	442500	Отплата камата осталим страним кредиторима	0	0
2232	442600	Отплата камата на стране финансијске деривате	0	0
2233	443000	ОТПЛАТА КАМАТА ПО ГАРАНЦИЈАМА (2234)	0	0
2234	443100	Отплата камата по гаранцијама	0	0
2235	444000	ПРАТЕЋИ ТРОШКОВИ ЗАДУЖИВАЊА (од 2236 до 2238)	65	19
2236	444100	Негативне курсне разлике	0	0
2237	444200	Казне за кашњење	10	9
2238	444300	Остали пратећи трошкови задужења	55	10
2239	450000	СУБВЕНЦИЈЕ (2240 + 2243 + 2246 + 2249)	17.222	15.169
2240	451000	СУБВЕНЦИЈЕ ЈАВНИМ НЕФИНАНСИЈСКИМ ПРЕДУЗЕЋИМА И ОРГАНИЗАЦИЈАМА (2241 + 2242)	17.222	15.169
2241	451100	Текуће субвенције јавним нефинансијским предузећима и организацијама	17.222	14.995

2242	451200	Капиталне субвенције јавним нефинансијским предузећима и организацијама	0	174
2243	452000	СУБВЕНЦИЈЕ ПРИВАТНИМ ФИНАНСИЈСКИМ ИНСТИТУЦИЈАМА (2244 + 2245)	0	0
2244	452100	Текуће субвенције приватним финансијским институцијама	0	0
2245	452200	Капиталне субвенције приватним финансијским институцијама	0	0
2246	453000	СУБВЕНЦИЈЕ ЈАВНИМ ФИНАНСИЈСКИМ ИНСТИТУЦИЈАМА (2247 + 2248)	0	0
2247	453100	Текуће субвенције јавним финансијским институцијама	0	0
2248	453200	Капиталне субвенције јавним финансијским институцијама	0	0
2249	454000	СУБВЕНЦИЈЕ ПРИВАТНИМ ПРЕДУЗЕЋИМА (2250 + 2251)	0	0
2250	454100	Текуће субвенције приватним предузећима	0	0
2251	454200	Капиталне субвенције приватним предузећима	0	0
2252	460000	ДОНАЦИЈЕ, ДОТАЦИЈЕ И ТРАНСФЕРИ (2253 + 2256 + 2259 + 2262 + 2265)	41.282	30.984
2253	461000	ДОНАЦИЈЕ СТРАНИМ ВЛАДАМА (2254 + 2255)	0	0
2254	461100	Текуће донације страним владама	0	0
2255	461200	Капиталне донације страним владама	0	0
2256	462000	ДОТАЦИЈЕ МЕЂУНАРОДНИМ ОРГАНИЗАЦИЈАМА (2257 + 2258)	0	0
2257	462100	Текуће дотације међународним организацијама	0	0
2258	462200	Капиталне дотације међународним организацијама	0	0
2259	463000	ТРАНСФЕРИ ОСТАЛИМ НИВОИМА ВЛАСТИ (2260 + 2261)	26.822	22.196
2260	463100	Текући трансфери осталим нивоима власти	26.822	22.196
2261	463200	Капитални трансфери осталим нивоима власти	0	0
2262	464000	ДОТАЦИЈЕ ОРГАНИЗАЦИЈАМА ОБАВЕЗНОГ СОЦИЈАЛНОГ ОСИГУРАЊА (2263 + 2264)	10.327	7.902
2263	464100	Текуће дотације организацијама обавезног социјалног осигурања	10.327	7.902
2264	464200	Капиталне дотације организацијама обавезног социјалног осигурања	0	0
2265	465000	ОСТАЛЕ ДОТАЦИЈЕ И ТРАНСФЕРИ (2266 + 2267)	4.133	886
2266	465100	Остале текуће дотације и трансфери	4.133	886
2267	465200	Остале капиталне дотације и трансфери	0	0
2268	470000	СОЦИЈАЛНО ОСИГУРАЊЕ И СОЦИЈАЛНА ЗАШТИТА (2269 + 2273)	11.933	19.752
2269	471000	ПРАВА ИЗ СОЦИЈАЛНОГ ОСИГУРАЊА (ОРГАНИЗАЦИЈЕ ОБАВЕЗНОГ СОЦИЈАЛНОГ ОСИГУРАЊА) (од 2270 до 2272)	0	0
2270	471100	Права из социјалног осигурања која се исплаћују непосредно домаћинствима	0	0
2271	471200	Права из социјалног осигурања која се исплаћују непосредно пружаоцима услуга	0	0
2272	471900	Трансфери другим организацијама обавезног социјалног осигурања за доприносе за осигурање	0	0
2273	472000	НАКНАДЕ ЗА СОЦИЈАЛНУ ЗАШТИТУ ИЗ БУЏЕТА (од 2274 до 2282)	11.933	19.752
2274	472100	Накнаде из буџета у случају болести и инвалидности	0	0
2275	472200	Накнаде из буџета за породилско одсуство	0	0
2276	472300	Накнаде из буџета за децу и породицу	0	0
2277	472400	Накнаде из буџета за случај незапослености	0	0
2278	472500	Старосне и породичне пензије из буџета	0	0
2279	472600	Накнаде из буџета у случају смрти	0	0
2280	472700	Накнаде из буџета за образовање, културу, науку и спорт	3.318	3.459
2281	472800	Накнаде из буџета за становање и живот	0	0
2282	472900	Остале накнаде из буџета	8.615	16.293
2283	480000	ОСТАЛИ РАСХОДИ (2284 + 2287 + 2291 + 2293 + 2296 + 2298)	12.124	10.597

2284	481000	ДОТАЦИЈЕ НЕВЛАДИНИМ ОРГАНИЗАЦИЈАМА (2285 + 2286)	10.357	9.247
2285	481100	Дотације непрофитним организацијама које пружају помоћ домаћинствима	608	1.000
2286	481900	Дотације осталим непрофитним институцијама	9.749	8.247
2287	482000	ПОРЕЗИ, ОБАВЕЗНЕ ТАКСЕ, КАЗНЕ, ПЕНАЛИ И КАМАТЕ (од 2288 до 2290)	528	130
2288	482100	Остали порези	279	88
2289	482200	Обавезне таксе	249	42
2290	482300	Новчане казне, пенали и камате	0	0
2291	483000	НОВЧАНЕ КАЗНЕ И ПЕНАЛИ ПО РЕШЕЊУ СУДОВА (2292)	545	726
2292	483100	Новчане казне и пенали по решењу судова	545	726
2293	484000	НАКНАДА ШТЕТЕ ЗА ПОВРЕДЕ ИЛИ ШТЕТУ НАСТАЛУ УСЛЕД ЕЛЕМЕНТАРНИХ НЕПОГОДА ИЛИ ДРУГИХ ПРИРОДНИХ УЗРОКА (2294 + 2295)	497	477
2294	484100	Накнада штете за повреде или штету услед елементарних непогода	0	256
2295	484200	Накнада штете од дивљачи	497	221
2296	485000	НАКНАДА ШТЕТЕ ЗА ПОВРЕДЕ ИЛИ ШТЕТУ НАНЕТУ ОД СТРАНЕ ДРЖАВНИХ ОРГАНА (2297)	197	17
2297	485100	Накнада штете за повреде или штету нанету од стране државних органа	197	17
2298	489000	РАСХОДИ КОЛИ СЕ ФИНАНСИРАЈУ ИЗ СРЕДСТАВА ЗА РЕАЛИЗАЦИЈУ НАЦИОНАЛНОГ ИНВЕСТИЦИОНОГ ПЛАНА (2299)	0	0
2299	489100	Расходи који се финансирају из средстава за реализацију националног инвестиционог плана	0	0
2300	500000	ИЗДАЦИ ЗА НЕФИНАНСИЈСКУ ИМОВИНУ (2301 + 2323 + 2332 + 2335 + 2343)	35.068	20.185
2301	510000	ОСНОВНА СРЕДСТВА (2302 + 2307 + 2317 + 2319 + 2321)	35.068	20.185
2302	511000	ЗГРАДЕ И ГРАЂЕВИНСКИ ОБЈЕКТИ (од 2303 до 2306)	30.531	16.348
2303	511100	Куповина зграда и објеката	0	0
2304	511200	Изградња зграда и објеката	24.805	16.348
2305	511300	Капитално одржавање зграда и објеката	3.636	0
2306	511400	Пројектно планирање	2.090	0
2307	512000	МАШИНЕ И ОПРЕМА (од 2308 до 2316)	4.432	3.638
2308	512100	Опрема за саобраћај	0	0
2309	512200	Административна опрема	3.099	2.622
2310	512300	Опрема за пољопривреду	0	0
2311	512400	Опрема за заштиту животне средине	489	0
2312	512500	Медицинска и лабораторијска опрема	0	0
2313	512600	Опрема за образовање, науку, културу и спорт	0	0
2314	512700	Опрема за војску	0	0
2315	512800	Опрема за јавну безбедност	844	951
2316	512900	Опрема за производњу, моторна, непокретна и немоторна опрема	0	65
2317	513000	ОСТАЛЕ НЕКРЕТНИНЕ И ОПРЕМА (2318)	0	20
2318	513100	Остале некретнине и опрема	0	20
2319	514000	КУЛТИВИСАНА ИМОВИНА (2320)	0	0
2320	514100	Култивисана имовина	0	0
2321	515000	НЕМАТЕРИЈАЛНА ИМОВИНА (2322)	105	179
2322	515100	Нематеријална имовина	105	179
2323	520000	ЗАЛИХЕ (2324 + 2326 + 2330)	0	0
2324	521000	РОБНЕ РЕЗЕРВЕ (2325)	0	0
2325	521100	Робне резерве	0	0
2326	522000	ЗАЛИХЕ ПРОИЗВОДЊЕ (од 2327 до 2329)	0	0
2327	522100	Залихе материјала	0	0
2328	522200	Залихе недовршене производње	0	0
2329	522300	Залихе готових производа	0	0
2330	523000	ЗАЛИХЕ РОБЕ ЗА ДАЉУ ПРОДАЈУ (2331)	0	0
2331	523100	Залихе робе за даљу продају	0	0

2332	530000	ДРАГОЦЕНОСТИ (2333)	0	0
2333	531000	ДРАГОЦЕНОСТИ (2334)	0	0
2334	531100	Драгоцености	0	0
2335	540000	ПРИРОДНА ИМОВИНА (2336 + 2338 + 2340)	0	0
2336	541000	ЗЕМЉИШТЕ (2337)	0	0
2337	541100	Земљиште	0	0
2338	542000	РУДНА БОГАТСТВА (2339)	0	0
2339	542100	Копови	0	0
2340	543000	ШУМЕ И ВОДЕ (2341 + 2342)	0	0
2341	543100	Шуме	0	0
2342	543200	Воде	0	0
2343	550000	НЕФИНАНСИЈСКА ИМОВИНА КОЈА СЕ ФИНАНСИРА ИЗ СРЕДСТАВА ЗА РЕАЛИЗАЦИЈУ НАЦИОНАЛНОГ ИНВЕСТИЦИОНОГ ПЛАНА (2344)	0	0
2344	551000	НЕФИНАНСИЈСКА ИМОВИНА КОЈА СЕ ФИНАНСИРА ИЗ СРЕДСТАВА ЗА РЕАЛИЗАЦИЈУ НАЦИОНАЛНОГ ИНВЕСТИЦИОНОГ ПЛАНА (2345)	0	0
2345	551100	Нефинансијска имовина која се финансира из средстава за реализацију националног инвестиционог плана	0	0
		УТВРЂИВАЊЕ РЕЗУЛТАТА ПОСЛОВАЊА	0	0
2346		Вишак прихода и примања - буџетски суфицит (2001 - 2131)	0	6.831
2347		Мањак прихода и примања - буџетски дефицит (2131 - 2001)	15.869	0
2348		КОРИГОВАЊЕ ВИШКА, ОДНОСНО МАЊКА ПРИХОДА И ПРИМАЊА (од 2349 до 2353)	42.981	0
2349		Део нераспоређеног вишка прихода и примања из ранијих година који је коришћен за покриће расхода и издатака текуће године	10.735	0
2350		Део новчаних средстава амортизације који је коришћен за набавку нефинансијске имовине	0	0
2351		Део пренетих неутрошених средстава из ранијих година коришћен за покриће расхода и издатака текуће године	0	0
2352		Износ расхода и издатака за нефинансијску имовину, финансираних из кредита	32.246	0
2353		Износ приватизационих примања и примања од отплате датих кредита коришћен за покриће расхода и издатака текуће године	0	0
2354		ПОКРИЋЕ ИЗВРШЕНИХ ИЗДАТАКА ИЗ ТЕКУЋИХ ПРИХОДА И ПРИМАЊА (2355 + 2356)	14.000	0
2355		Утрошена средства текућих прихода и примања од продаје нефинансијске имовине за отплату обавеза по кредитима	14.000	0
2356		Утрошена средства текућих прихода и примања од продаје нефинансијске имовине за набавку финансијске имовине	0	0
2357	321121	ВИШАК ПРИХОДА И ПРИМАЊА – СУФИЦИТ (2346 + 2348 - 2354) > 0 или (2348 - 2347 - 2354) > 0	13.112	6.831
2358	321122	МАЊАК ПРИХОДА И ПРИМАЊА - ДЕФИЦИТ (2347 - 2348 + 2354) > 0	0	0
2359		ВИШАК ПРИХОДА И ПРИМАЊА – СУФИЦИТ (ЗА ПРЕНОС У НАРЕДНУ ГОДИНУ) (2360 + 2361 = 2357)	13.112	6.831
2360		Део вишка прихода и примања наменски опредељен за наредну годину	6.076	0
2361		Нераспоређени део вишка прихода и примања за пренос у наредну годину	7.036	6.831

Члан 5.

У консолидованом Извештају о капиталним расходима и финансирању у периоду од 01.01.2020. године до 31.12.2020. године (Образац 3) утврђена су укупна примања у износу од 21.828 (хиљада) динара и укупни издаци у износу од 34.332 (хиљада) динара.

Ознака ОП	Конто	Опис	Износ	
			Претходна година	Текућа година
3001		ПРИМАЊА (3002 + 3027)	32.246	21.828
3002	800000	ПРИМАЊА ОД ПРОДАЈЕ НЕФИНАНСИЈСКЕ ИМОВИНЕ (3003 + 3010 + 3017 + 3020)	0	0
3003	810000	ПРИМАЊА ОД ПРОДАЈЕ ОСНОВНИХ СРЕДСТАВА (3004 + 3006 + 3008)	0	0
3004	811000	ПРИМАЊА ОД ПРОДАЈЕ НЕПОКРЕТНОСТИ (3005)	0	0
3005	811100	Примања од продаје непокретности		
3006	812000	ПРИМАЊА ОД ПРОДАЈЕ ПОКРЕТНЕ ИМОВИНЕ (3007)	0	0
3007	812100	Примања од продаје покретне имовине		
3008	813000	ПРИМАЊА ОД ПРОДАЈЕ ОСТАЛИХ ОСНОВНИХ СРЕДСТАВА (3009)	0	0
3009	813100	Примања од продаје осталих основних средстава		
3010	820000	ПРИМАЊА ОД ПРОДАЈЕ ЗАЛИХА (3011 + 3013 + 3015)	0	0
3011	821000	ПРИМАЊА ОД ПРОДАЈЕ РОБНИХ РЕЗЕРВИ (3012)	0	0
3012	821100	Примања од продаје робних резерви		
3013	822000	ПРИМАЊА ОД ПРОДАЈЕ ЗАЛИХА ПРОИЗВОДЊЕ (3014)	0	0
3014	822100	Примања од продаје залиха производње		
3015	823000	ПРИМАЊА ОД ПРОДАЈЕ РОБЕ ЗА ДАЉУ ПРОДАЈУ (3016)	0	0
3016	823100	Примања од продаје робе за даљу продају		
3017	830000	ПРИМАЊА ОД ПРОДАЈЕ ДРАГОЦЕНОСТИ (3018)	0	0
3018	831000	ПРИМАЊА ОД ПРОДАЈЕ ДРАГОЦЕНОСТИ (3019)	0	0
3019	831100	Примања од продаје драгоцености		
3020	840000	ПРИМАЊА ОД ПРОДАЈЕ ПРИРОДНЕ ИМОВИНЕ (3021 + 3023 + 3025)	0	0
3021	841000	ПРИМАЊА ОД ПРОДАЈЕ ЗЕМЉИШТА (3022)	0	0
3022	841100	Примања од продаје земљишта		
3023	842000	ПРИМАЊА ОД ПРОДАЈЕ ПОДЗЕМНИХ БЛАГА (3024)	0	0
3024	842100	Примања од продаје подземних блага		
3025	843000	ПРИМАЊА ОД ПРОДАЈЕ ШУМА И ВОДА (3026)	0	0
3026	843100	Примања од продаје шума и вода		
3027	900000	ПРИМАЊА ОД ЗАДУЖИВАЊА И ПРОДАЈЕ ФИНАНСИЈСКЕ ИМОВИНЕ (3028 + 3047)	32.246	21.828
3028	910000	ПРИМАЊА ОД ЗАДУЖИВАЊА (3029 + 3039)	32.246	21.828
3029	911000	ПРИМАЊА ОД ДОМАЋИХ ЗАДУЖИВАЊА (од 3030 до 3038)	32.246	21.828
3030	911100	Примања од емитовања домаћих хартија од вредности, изузев акција		
3031	911200	Примања од задуживања од осталих нивоа власти		
3032	911300	Примања од задуживања од јавних финансијских институција у земљи		
3033	911400	Примања од задуживања од пословних банака у земљи	32.246	21.828
3034	911500	Примања од задуживања од осталих поверилаца у земљи		
3035	911600	Примања од задуживања од домаћинстава у земљи		
3036	911700	Примања од домаћих финансијских деривата		
3037	911800	Примања од домаћих меница		
3038	911900	Исправка унутрашњег дуга		
3039	912000	ПРИМАЊА ОД ИНОСТРАНОГ ЗАДУЖИВАЊА (од 3040 до 3046)	0	0
3040	912100	Примања од емитовања хартија од вредности, изузев акција, на иностраном финансијском тржишту		
3041	912200	Примања од задуживања од иностраних држава		
3042	912300	Примања од задуживања од мултилатералних		

	институција		
3043	912400 Примања од задуживања од иностраних пословних банака		
3044	912500 Примања од задуживања од осталих иностраних поверилаца		
3045	912600 Примања од иностраних финансијских деривата		
3046	912900 Исправка спољног дуга		
3047	920000 ПРИМАЊА ОД ПРОДАЈЕ ФИНАНСИЈСКЕ ИМОВИНЕ (3048 + 3058)	0	0
3048	921000 ПРИМАЊА ОД ПРОДАЈЕ ДОМАЋЕ ФИНАНСИЈСКЕ ИМОВИНЕ (од 3049 до 3057)	0	0
3049	921100 Примања од продаје домаћих хартија од вредности, изузев акција		
3050	921200 Примања од отплате кредита датих осталим нивоима власти		
3051	921300 Примања од отплате кредита датих домаћим јавним финансијским институцијама		
3052	921400 Примања од отплате кредита датих домаћим пословним банкама		
3053	921500 Примања од отплате кредита датих домаћим јавним нефинансијским институцијама		
3054	921600 Примања од отплате кредита датих физичким лицима и домаћинствима у земљи		
3055	921700 Примања од отплате кредита датих удружењима грађана у земљи		
3056	921800 Примања од отплате кредита датих нефинансијским приватним предузећима у земљи		
3057	921900 Примања од продаје домаћих акција и осталог капитала		
3058	922000 ПРИМАЊА ОД ПРОДАЈЕ СТРАНЕ ФИНАНСИЈСКЕ ИМОВИНЕ (од 3059 до 3066)	0	0
3059	922100 Примања од продаје страних хартија од вредности, изузев акција		
3060	922200 Примања од отплате кредита датих страним владама		
3061	922300 Примања од отплате кредита датих међународним организацијама		
3062	922400 Примања од отплате кредита датих страним пословним банкама		
3063	922500 Примања од отплате кредита датих страним нефинансијским институцијама		
3064	922600 Примања од отплате кредита датих страним невладиним организацијама		
3065	922700 Примања од продаје страних акција и осталог капитала		
3066	922800 Примања од продаје стране валуте		
3067	ИЗДАЦИ (3068 + 3114)	49.068	34.332
3068	500000 ИЗДАЦИ ЗА НЕФИНАНСИЈСКУ ИМОВИНУ (3069 + 3091 + 3100 + 3103 + 3111)	35.068	20.185
3069	510000 ОСНОВНА СРЕДСТВА (3070 + 3075 + 3085 + 3087 + 3089)	35.068	20.185
3070	511000 ЗГРАДЕ И ГРАЂЕВИНСКИ ОБЈЕКТИ (од 3071 до 3074)	30.531	16.348
3071	511100 Куповина зграда и објеката		
3072	511200 Изградња зграда и објеката	24.805	16.348
3073	511300 Капитално одржавање зграда и објеката	3.636	0
3074	511400 Пројектно планирање	2.090	0
3075	512000 МАШИНЕ И ОПРЕМА (од 3076 до 3084)	4.432	3.638
3076	512100 Опрема за саобраћај		
3077	512200 Административна опрема	3.099	2.622
3078	512300 Опрема за пољопривреду		
3079	512400 Опрема за заштиту животне средине	489	0
3080	512500 Медицинска и лабораторијска опрема		
3081	512600 Опрема за образовање, културу и спорт		

3082	512700	Опрема за војску		
3083	512800	Опрема за јавну безбедност	844	951
3084	512900	Опрема за производњу, моторна, непокретна и немоторна опрема		65
3085	513000	ОСТАЛЕ НЕКРЕТНИНЕ И ОПРЕМА (3086)	0	20
3086	513100	Остале некретнине и опрема		20
3087	514000	КУЛТИВИСАНА ИМОВИНА (3088)	0	0
3088	514100	Култивисана имовина		
3089	515000	НЕМАТЕРИЈАЛНА ИМОВИНА (3090)	105	179
3090	515100	Нематеријална имовина	105	179
3091	520000	ЗАЛИХЕ (3092 + 3094 + 3098)	0	0
3092	521000	РОБНЕ РЕЗЕРВЕ (3093)	0	0
3093	521100	Робне резерве		
3094	522000	ЗАЛИХЕ ПРОИЗВОДЊЕ (од 3095 до 3097)	0	0
3095	522100	Залихе материјала		
3096	522200	Залихе недовршене производње		
3097	522300	Залихе готових производа		
3098	523000	ЗАЛИХЕ РОБЕ ЗА ДАЉУ ПРОДАЈУ (3099)	0	0
3099	523100	Залихе робе за даљу продају		
3100	530000	ДРАГОЦЕНОСТИ (3101)	0	0
3101	531000	ДРАГОЦЕНОСТИ (3102)	0	0
3102	531100	Драгоцености		
3103	540000	ПРИРОДНА ИМОВИНА (3104 + 3106 + 3108)	0	0
3104	541000	ЗЕМЉИШТЕ (3105)	0	0
3105	541100	Земљиште		
3106	542000	РУДНА БОГАТСТВА (3107)	0	0
3107	542100	Копови		
3108	543000	ШУМЕ И ВОДЕ (3109 + 3110)	0	0
3109	543100	Шуме		
3110	543200	Воде		
3111	550000	НЕФИНАНСИЈСКА ИМОВИНА КОЈА СЕ ФИНАНСИРА ИЗ СРЕДСТАВА ЗА РЕАЛИЗАЦИЈУ НАЦИОНАЛНОГ ИНВЕСТИЦИОНОГ ПЛАНА (3112)	0	0
3112	551000	НЕФИНАНСИЈСКА ИМОВИНА КОЈА СЕ ФИНАНСИРА ИЗ СРЕДСТАВА ЗА РЕАЛИЗАЦИЈУ НАЦИОНАЛНОГ ИНВЕСТИЦИОНОГ ПЛАНА (3113)	0	0
3113	551100	Нефинансијска имовина која се финансира из средстава за реализацију националног инвестиционог плана		
3114	600000	ИЗДАЦИ ЗА ОТПЛАТУ ГЛАВНИЦЕ И НАБАВКУ ФИНАНСИЈСКЕ ИМОВИНЕ (3115 + 3140)	14.000	14.147
3115	610000	ОТПЛАТА ГЛАВНИЦЕ (3116 + 3126 + 3134 + 3136 + 3138)	14.000	14.147
3116	611000	ОТПЛАТА ГЛАВНИЦЕ ДОМАЋИМ КРЕДИТОРИМА (од 3117 до 3125)	14.000	14.147
3117	611100	Отплата главнице на домаће хартије од вредности, изузев акција		
3118	611200	Отплата главнице осталим нивоима власти		
3119	611300	Отплата главнице домаћим јавним финансијским институцијама		
3120	611400	Отплата главнице домаћим пословним банкама	14.000	14.147
3121	611500	Отплата главнице осталим домаћим кредиторима		
3122	611600	Отплата главнице домаћинствима у земљи		
3123	611700	Отплата главнице на домаће финансијске деривате		
3124	611800	Отплата домаћих меница		
3125	611900	Исправка унутрашњег дуга		
3126	612000	ОТПЛАТА ГЛАВНИЦЕ СТРАНИМ КРЕДИТОРИМА (од 3127 до 3133)	0	0
3127	612100	Отплата главнице на хартије од вредности, изузев акција, емитоване на иностраном финансијском тржишту		

3128	612200	Отплата главнице страним владама		
3129	612300	Отплата главнице мултилатералним институцијама		
3130	612400	Отплата главнице страним пословним банкама		
3131	612500	Отплата главнице осталим страним кредиторима		
3132	612600	Отплата главнице на стране финансијске деривате		
3133	612900	Исправка спољног дуга		
3134	613000	ОТПЛАТА ГЛАВНИЦЕ ПО ГАРАНЦИЈАМА (3135)	0	0
3135	613100	Отплата главнице по гаранцијама		
3136	614000	ОТПЛАТА ГЛАВНИЦЕ ЗА ФИНАНСИЈСКИ ЛИЗИНГ (3137)	0	0
3137	614100	Отплата главнице за финансијски лизинг		
3138	615000	ОТПЛАТА ГАРАНЦИЈА ПО КОМЕРЦИЈАЛНИМ ТРАНСАКЦИЈАМА (3139)	0	0
3139	615100	Отплата гаранција по комерцијалним трансакцијама		
3140	620000	НАБАВКА ФИНАНСИЈСКЕ ИМОВИНЕ (3141 + 3151 + 3160)	0	0
3141	621000	НАБАВКА ДОМАЋЕ ФИНАНСИЈСКЕ ИМОВИНЕ (од 3142 до 3150)	0	0
3142	621100	Набавка домаћих хартија од вредности, изузев акција		
3143	621200	Кредити осталим нивоима власти		
3144	621300	Кредити домаћим јавним финансијским институцијама		
3145	621400	Кредити домаћим пословним банкама		
3146	621500	Кредити домаћим нефинансијским јавним институцијама		
3147	621600	Кредити физичким лицима и домаћинствима у земљи		
3148	621700	Кредити невладиним организацијама у земљи		
3149	621800	Кредити домаћим нефинансијским приватним предузећима		
3150	621900	Набавка домаћих акција и осталог капитала		
3151	622000	НАБАВКА СТРАНЕ ФИНАНСИЈСКЕ ИМОВИНЕ (од 3152 до 3159)	0	0
3152	622100	Набавка страних хартија од вредности, изузев акција		
3153	622200	Кредити страним владама		
3154	622300	Кредити међународним организацијама		
3155	622400	Кредити страним пословним банкама		
3156	622500	Кредити страним нефинансијским институцијама		
3157	622600	Кредити страним невладиним организацијама		
3158	622700	Набавка страних акција и осталог капитала		
3159	622800	Куповина стране валуте		
3160	623000	НАБАВКА ФИНАНСИЈСКЕ ИМОВИНЕ КОЈА СЕ ФИНАНСИРА ИЗ СРЕДСТАВА ЗА РЕАЛИЗАЦИЈУ НАЦИОНАЛНОГ ИНВЕСТИЦИОНОГ ПЛАНА (3161)	0	0
3161	623100	Набавка финансијске имовине која се финансира из средстава за реализацију националног инвестиционог плана		
3162		ВИШАК ПРИМАЊА (3001 – 3067) > 0	0	0
3163		МАЊАК ПРИМАЊА (3067 – 3001) > 0	16.822	12.504

Члан 6.

У консолидованом Извештају о новчаним токовима у периоду од 01.01.2020. године до 31.12.2020. године (Образац 4) утврђени су укупни новчани приливи у износу од 324.268 (хиљада) динара и укупни новчани одливи у износу од 309.756 (хиљада) динара, салдо готовине на дан 31.12.2020. године износи 29.320 (хиљада) динара.

Ознака ОП	Конто	Опис	Износ	
			Претходна година	Текућа година
4001		Н О В Ч А Н И П Р И Л И В И (4002 + 4106 + 4131)	326.523	324.268
4002	700000	ТЕКУЋИ ПРИХОДИ (4003 + 4047 + 4057 + 4069 + 4094 + 4099 + 4103)	294.277	302.440
4003	710000	ПОРЕЗИ (4004 + 4008 + 4010 + 4017 + 4023 + 4030 + 4033 + 4040)	132.529	135.374

4004	711000	ПОРЕЗ НА ДОХОДАК, ДОБИТ И КАПИТАЛНЕ ДОБИТКЕ (од 4005 до 4007)	92.059	88.957
4005	711100	Порези на доходак и капиталне добитке које плаћају физичка лица	92.059	88.957
4006	711200	Порези на добит и капиталне добитке које плаћају предузећа и друга правна лица		
4007	711300	Порези на доходак, добит и капиталне добитке који се не могу разврстати између физичких и правних лица		
4008	712000	ПОРЕЗ НА ФОНД ЗАРАДА (4009)	0	0
4009	712100	Порез на фонд зарада		
4010	713000	ПОРЕЗ НА ИМОВИНУ (од 4011 до 4016)	26.888	29.436
4011	713100	Периодични порези на непокретности	22.078	24.948
4012	713200	Периодични порези на нето имовину		
4013	713300	Порези на заоставштину, наслеђе и поклон	982	1.488
4014	713400	Порези на финансијске и капиталне трансакције	3.828	3.000
4015	713500	Други једнократни порези на имовину		
4016	713600	Други периодични порези на имовину		
4017	714000	ПОРЕЗ НА ДОБРА И УСЛУГЕ (од 4018 до 4022)	5.361	7.914
4018	714100	Општи порези на добра и услуге		
4019	714300	Добит фискалних монопола		
4020	714400	Порези на појединачне услуге	2	0
4021	714500	Порези, таксе и накнаде на употребу добара, на дозволу да се добра употребљавају или делатности обављају	5.359	7.914
4022	714600	Други порези на добра и услуге		
4023	715000	ПОРЕЗ НА МЕЂУНАРОДНУ ТРГОВИНУ И ТРАНСАКЦИЈЕ (од 4024 до 4029)	0	0
4024	715100	Царине и друге увозне дажбине		
4025	715200	Порези на извоз		
4026	715300	Добит извозних или увозних монопола		
4027	715400	Добит по основу разлике између куповног и продајног девизног курса		
4028	715500	Порези на продају или куповину девиза		
4029	715600	Други порези на међународну трговину и трансакције		
4030	716000	ДРУГИ ПОРЕЗИ (4031 + 4032)	8.221	9.067
4031	716100	Други порези које искључиво плаћају предузећа, односно предузетници	8.221	9.067
4032	716200	Други порези које плаћају остала лица или који се не могу идентификовати		
4033	717000	АКЦИЗЕ (од 4034 до 4039)	0	0
4034	717100	Акцизе на деривате нафте		
4035	717200	Акцизе на дуванске прерађевине		
4036	717300	Акцизе на алкохолна пића		
4037	717400	Акцизе на освежавајућа безалкохолна пића		
4038	717500	Акцизе на кафу		
4039	717600	Друге акцизе		
4040	719000	ЈЕДНОКРАТНИ ПОРЕЗ НА ЕКСТРА ПРОФИТ И ЕКСТРА ИМОВИНУ СТЕЧЕНУ КОРИШЋЕЊЕМ ПОСЕБНИХ ПОГОДНОСТИ (од 4041 до 4046)	0	0
4041	719100	Порез на доходак, добит и капиталну добит на терет физичких лица		
4042	719200	Порез на доходак, добит и капиталну добит на терет предузећа и осталих правних лица		
4043	719300	Порез на доходак, добит и капиталну добит нераспоредив између физичких и правних лица		
4044	719400	Остали једнократни порези на имовину		
4045	719500	Остали порези које плаћају искључиво предузећа и предузетници		
4046	719600	Остали порези које плаћају друга или неидентификована лица		
4047	720000	СОЦИЈАЛНИ ДОПРИНОСИ (4048 + 4053)	0	0
4048	721000	ДОПРИНОСИ ЗА СОЦИЈАЛНО ОСИГУРАЊЕ (од 4049 до 4052)	0	0

4049	721100	Доприноси за социјално осигурање на терет запослених		
4050	721200	Доприноси за социјално осигурање на терет послодавца		
4051	721300	Доприноси за социјално осигурање лица која обављају самосталну делатност и незапослених лица		
4052	721400	Доприноси за социјално осигурање који се не могу разврстати		
4053	722000	ОСТАЛИ СОЦИЈАЛНИ ДОПРИНОСИ (од 4054 до 4056)	0	0
4054	722100	Социјални доприноси на терет осигураника		
4055	722200	Социјални доприноси на терет послодавца		
4056	722300	Импутирани социјални доприноси		
4057	730000	ДОНАЦИЈЕ, ПОМОЋИ И ТРАНСФЕРИ (4058+4061+4066)	142.155	150.922
4058	731000	ДОНАЦИЈЕ ОД ИНОСТРАНИХ ДРЖАВА (од 4059+4060)	0	0
4059	731100	Текуће донације од иностраних држава		
4060	731200	Капиталне донације од иностраних држава		
4061	732000	ДОНАЦИЈЕ И ПОМОЋИ ОД МЕЂУНАРОДНИХ ОРГАНИЗАЦИЈА (од 4062 до 4065)	0	0
4062	732100	Текуће донације од међународних организација		
4063	732200	Капиталне донације од међународних организација		
4064	732300	Текуће помоћи од ЕУ		
4065	732400	Капиталне помоћи од ЕУ		
4066	733000	ТРАНСФЕРИ ОД ДРУГИХ НИВОА ВЛАСТИ (4067+4068)	142.155	150.922
4067	733100	Текући трансфери од других нивоа власти	142.155	150.922
4068	733200	Капитални трансфери од других нивоа власти		
4069	740000	ДРУГИ ПРИХОДИ (4070+ 4077 + 4082 + 4089 + 4092)	18.414	15.122
4070	741000	ПРИХОДИ ОД ИМОВИНЕ (од 4071 до 4076)	2.292	1.187
4071	741100	Камате		
4072	741200	Дивиденде		
4073	741300	Повлачење прихода од квази корпорација		
4074	741400	Приход од имовине који припада имаоцима полиса осигурања		
4075	741500	Закуп непроизведене имовине	2.292	1.187
4076	741600	Финансијске промене на финансијским лизинзима		
4077	742000	ПРИХОДИ ОД ПРОДАЈЕ ДОБАРА И УСЛУГА (од 4078 до 4081)	9.342	7.397
4078	742100	Приходи од продаје добара и услуга или закупа од стране тржишних организација	7.451	5.682
4079	742200	Таксе и накнаде	345	340
4080	742300	Споредне продаје добара и услуга које врше државне нетржишне јединице	1.546	1.375
4081	742400	Импутиране продаје добара и услуга		
4082	743000	НОВЧАНЕ КАЗНЕ И ОДУЗЕТА ИМОВИНСКА КОРИСТ (од 4083 до 4088)	5.124	5.309
4083	743100	Приходи од новчаних казни за кривична дела		
4084	743200	Приходи од новчаних казни за привредне преступе		
4085	743300	Приходи од новчаних казни за прекршаје	4.978	5.198
4086	743400	Приходи од пенала		
4087	743500	Приходи од одузете имовинске користи		
4088	743900	Остале новчане казне, пенали и приходи од одузете имовинске користи	146	111
4089	744000	ДОБРОВОЉНИ ТРАНСФЕРИ ОД ФИЗИЧКИХ И ПРАВНИХ ЛИЦА (4090 + 4091)	59	8
4090	744100	Текући добровољни трансфери од физичких и правних лица	59	8
4091	744200	Капитални добровољни трансфери од физичких и правних лица		
4092	745000	МЕШОВИТИ И НЕОДРЕЂЕНИ ПРИХОДИ (4093)	1.597	1.221
4093	745100	Мешовити и неодређени приходи	1.597	1.221

4094	770000	МЕМОРАНДУМСКЕ СТАВКЕ ЗА РЕФУНДАЦИЈУ РАСХОДА (4095 + 4097)	1.179	1.022
4095	771000	МЕМОРАНДУМСКЕ СТАВКЕ ЗА РЕФУНДАЦИЈУ РАСХОДА (4096)	0	0
4096	771100	Меморандумске ставке за рефундацију расхода		
4097	772000	МЕМОРАНДУМСКЕ СТАВКЕ ЗА РЕФУНДАЦИЈУ РАСХОДА ИЗ ПРЕТХОДНЕ ГОДИНЕ (4098)	1.179	1.022
4098	772100	Меморандумске ставке за рефундацију расхода из претходне године	1.179	1.022
4099	780000	ТРАНСФЕРИ ИЗМЕЂУ БУЏЕТСКИХ КОРИСНИКА НА ИСТОМ НИВОУ (4100)	0	0
4100	781000	ТРАНСФЕРИ ИЗМЕЂУ БУЏЕТСКИХ КОРИСНИКА НА ИСТОМ НИВОУ (4101 + 4102)	0	0
4101	781100	Трансфери између буџетских корисника на истом нивоу		
4102	781300	Трансфери између организација обавезног социјалног осигурања		
4103	790000	ПРИХОДИ ИЗ БУЏЕТА (4104)	0	0
4104	791000	ПРИХОДИ ИЗ БУЏЕТА (4105)	0	0
4105	791100	Приходи из буџета		
4106	800000	ПРИМАЊА ОД ПРОДАЈЕ НЕФИНАНСИЈСКЕ ИМОВИНЕ (4107 + 4114 + 4121 + 4124)	0	0
4107	810000	ПРИМАЊА ОД ПРОДАЈЕ ОСНОВНИХ СРЕДСТАВА (4108 + 4110 + 4112)	0	0
4108	811000	ПРИМАЊА ОД ПРОДАЈЕ НЕПОКРЕТНОСТИ(4109)	0	0
4109	811100	Примања од продаје непокретности		
4110	812000	ПРИМАЊА ОД ПРОДАЈЕ ПОКРЕТНЕ ИМОВИНЕ (4111)	0	0
4111	812100	Примања од продаје покретне имовине		
4112	813000	ПРИМАЊА ОД ПРОДАЈЕ ОСТАЛИХ ОСНОВНИХ СРЕДСТАВА (4113)	0	0
4113	813100	Примања од продаје осталих основних средстава		
4114	820000	ПРИМАЊА ОД ПРОДАЈЕ ЗАЛИХА (4115+4117+4119)	0	0
4115	821000	ПРИМАЊА ОД ПРОДАЈЕ РОБНИХ РЕЗЕРВИ (4116)	0	0
4116	821100	Примања од продаје робних резерви		
4117	822000	ПРИМАЊА ОД ПРОДАЈЕ ЗАЛИХА ПРОИЗВОДЊЕ (4118)	0	0
4118	822100	Примања од продаје залиха производње		
4119	823000	ПРИМАЊА ОД ПРОДАЈЕ РОБЕ ЗА ДАЉУ ПРОДАЈУ (4120)	0	0
4120	823100	Примања од продаје робе за даљу продају		
4121	830000	ПРИМАЊА ОД ПРОДАЈЕ ДРАГОЦЕНОСТИ (4122)	0	0
4122	831000	ПРИМАЊА ОД ПРОДАЈЕ ДРАГОЦЕНОСТИ (4123)	0	0
4123	831100	Примања од продаје драгоцености		
4124	840000	ПРИМАЊА ОД ПРОДАЈЕ ПРИРОДНЕ ИМОВИНЕ (4125 + 4127 + 4129)	0	0
4125	841000	ПРИМАЊА ОД ПРОДАЈЕ ЗЕМЉИШТА (4126)	0	0
4126	841100	Примања од продаје земљишта		
4127	842000	ПРИМАЊА ОД ПРОДАЈЕ ПОДЗЕМНИХ БЛАГА (4128)	0	0
4128	842100	Примања од продаје подземних блага		
4129	843000	ПРИМАЊА ОД ПРОДАЈЕ ШУМА И ВОДА (4130)	0	0
4130	843100	Примања од продаје шума и вода		
4131	900000	ПРИМАЊА ОД ЗАДУЖИВАЊА И ПРОДАЈЕ ФИНАНСИЈСКЕ ИМОВИНЕ (4132 + 4151)	32.246	21.828
4132	910000	ПРИМАЊА ОД ЗАДУЖИВАЊА (4133 + 4143)	32.246	21.828
4133	911000	ПРИМАЊА ОД ДОМАЊИХ ЗАДУЖИВАЊА (од 4134 до 4142)	32.246	21.828
4134	911100	Примања од емитовања домаћих хартија од вредности, изузев акција		
4135	911200	Примања од задуживања од осталих нивоа власти		
4136	911300	Примања од задуживања од јавних финансијских		

		институција у земљи		
4137	911400	Примања од задуживања од пословних банака у земљи	32.246	21.828
4138	911500	Примања од задуживања од осталих поверилаца у земљи		
4139	911600	Примања од задуживања од домаћинстава у земљи		
4140	911700	Примања од домаћих финансијских деривата		
4141	911800	Примања од домаћих меница		
4142	911900	Исправка унутрашњег дуга		
4143	912000	ПРИМАЊА ОД ИНОСТРАНОГ ЗАДУЖИВАЊА (од 4144 до 4150)	0	0
4144	912100	Примања од емитовања хартија од вредности, изузев акција, на иностраном финансијском тржишту		
4145	912200	Примања од задуживања од иностраних држава		
4146	912300	Примања од задуживања од мултилатералних институција		
4147	912400	Примања од задуживања од иностраних пословних банака		
4148	912500	Примања од задуживања од осталих иностраних поверилаца		
4149	912600	Примања од иностраних финансијских деривата		
4150	912900	Исправка спољног дуга		
4151	920000	ПРИМАЊА ОД ПРОДАЈЕ ФИНАНСИЈСКЕ ИМОВИНЕ (4152 + 4162)	0	0
4152	921000	ПРИМАЊА ОД ПРОДАЈЕ ДОМАЋЕ ФИНАНСИЈСКЕ ИМОВИНЕ (од 4153 до 4161)	0	0
4153	921100	Примања од продаје домаћих хартија од вредности, изузев акција		
4154	921200	Примања од отплате кредита датих осталим нивоима власти		
4155	921300	Примања од отплате кредита датих домаћим јавним финансијским институцијама		
4156	921400	Примања од отплате кредита датих домаћим пословним банкама		
4157	921500	Примања од отплате кредита датих домаћим јавним нефинансијским институцијама		
4158	921600	Примања од отплате кредита датих физичким лицима и домаћинствима у земљи		
4159	921700	Примања од отплате кредита датих удружењима грађана у земљи		
4160	921800	Примања од отплате кредита датих нефинансијским приватним предузећима у земљи		
4161	921900	Примања од продаје домаћих акција и осталог капитала		
4162	922000	ПРИМАЊА ОД ПРОДАЈЕ СТРАНЕ ФИНАНСИЈСКЕ ИМОВИНЕ (од 4163 до 4170)	0	0
4163	922100	Примања од продаје страних хартија од вредности, изузев акција		
4164	922200	Примања од отплате кредита датих страним владама		
4165	922300	Примања од отплате кредита датих међународним организацијама		
4166	922400	Примања од отплате кредита датих страним пословним банкама		
4167	922500	Примања од отплате кредита датих страним нефинансијским институцијама		
4168	922600	Примања од отплате кредита датих страним невладиним организацијама		
4169	922700	Примања од продаје страних акција и осталог капитала		
4170	922800	Примања од продаје стране валуте		
4171		НОВЧАНИ ОДЛИВИ (4172 + 4340 + 4386)	324.146	309.756
4172	400000	ТЕКУЋИ РАСХОДИ (4173 + 4195 + 4240 + 4255 + 4279 + 4292 + 4308 + 4323)	275.078	275.424

4173	410000	РАСХОДИ ЗА ЗАПОСЛЕНЕ (4174 + 4176 + 4180 + 4182 + 4187 + 4189 + 4191 + 4193)	94.348	97.595
4174	411000	ПЛАТЕ, ДОДАЦИ И НАКНАДЕ ЗАПОСЛЕНИХ (ЗАРАДЕ) (4175)	73.498	78.650
4175	411100	Плате, додаци и накнаде запослених	73.498	78.650
4176	412000	СОЦИЈАЛНИ ДОПРИНОСИ НА ТЕРЕТ ПОСЛОДАВЦА (од 4177 до 4179)	12.927	11.508
4177	412100	Допринос за пензијско и инвалидско осигурање	9.037	7.945
4178	412200	Допринос за здравствено осигурање	3.796	3.563
4179	412300	Допринос за незапосленост	94	0
4180	413000	НАКНАДЕ У НАТУРИ (4181)	0	0
4181	413100	Накнаде у натури		
4182	414000	СОЦИЈАЛНА ДАВАЊА ЗАПОСЛЕНИМА (од 4183 до 4186)	5.594	5.504
4183	414100	Исплата накнада за време одсуствовања с посла на терет фондова	2.021	986
4184	414200	Расходи за образовање деце запослених		
4185	414300	Отпремнине и помоћи	1.198	419
4186	414400	Помоћ у медицинском лечењу запосленог или чланова уже породице и друге помоћи запосленом	2.375	4.099
4187	415000	НАКНАДЕ ТРОШКОВА ЗА ЗАПОСЛЕНЕ (4188)	1.469	1.143
4188	415100	Накнаде трошкова за запослене	1.469	1.143
4189	416000	НАГРАДЕ ЗАПОСЛЕНИМА И ОСТАЛИ ПОСЕБНИ РАСХОДИ (4190)	860	790
4190	416100	Награде запосленима и остали посебни расходи	860	790
4191	417000	ПОСЛАНИЧКИ ДОДАТАК (4192)	0	0
4192	417100	Посланички додатак		
4193	418000	СУДИЈСКИ ДОДАТАК (4194)	0	0
4194	418100	Судијски додатак		
4195	420000	КОРИШЋЕЊЕ УСЛУГА И РОБА (4196 + 4204 + 4210 + 4219 + 4227 + 4230)	97.721	100.216
4196	421000	СТАЛНИ ТРОШКОВИ (од 4197 до 4203)	15.830	15.332
4197	421100	Трошкови платног промета и банкарских услуга	999	794
4198	421200	Енергетске услуге	8.636	8.525
4199	421300	Комуналне услуге	3.171	3.799
4200	421400	Услуге комуникација	1.634	1.779
4201	421500	Трошкови осигурања	703	277
4202	421600	Закуп имовине и опреме	5	0
4203	421900	Остали трошкови	682	158
4204	422000	ТРОШКОВИ ПУТОВАЊА (од 4205 до 4209)	963	358
4205	422100	Трошкови службених путовања у земљи	651	358
4206	422200	Трошкови службених путовања у иностранство	170	0
4207	422300	Трошкови путовања у оквиру редовног рада	19	
4208	422400	Трошкови путовања ученика		
4209	422900	Остали трошкови транспорта	142	0
4210	423000	УСЛУГЕ ПО УГОВОРУ (од 4211 до 4218)	64.925	71.413
4211	423100	Административне услуге		
4212	423200	Компјутерске услуге	1.034	1.193
4213	423300	Услуге образовања и усавршавања запослених	226	132
4214	423400	Услуге информисања	3.746	5.640
4215	423500	Стручне услуге	11.333	11.100
4216	423600	Услуге за домаћинство и угоститељство	1.850	905
4217	423700	Репрезентација	1.707	1.667
4218	423900	Остале опште услуге	45.029	50.776
4219	424000	СПЕЦИЈАЛИЗОВАНЕ УСЛУГЕ (од 4220 до 4226)	2.453	2.834
4220	424100	Пољопривредне услуге		
4221	424200	Услуге образовања, културе и спорта	239	117
4222	424300	Медицинске услуге	327	366
4223	424400	Услуге одржавања аутопутева		
4224	424500	Услуге одржавања националних паркова и природних површина		
4225	424600	Услуге очувања животне средине, науке и геодетске услуге	581	382

4226	424900	Остале специјализоване услуге	1.306	1.969
4227	425000	ТЕКУЋЕ ПОПРАВКЕ И ОДРЖАВАЊЕ (УСЛУГЕ И МАТЕРИЈАЛИ) (4228 + 4229)	3.816	2.824
4228	425100	Текуће поправке и одражавање зграда и објеката	2.430	1.827
4229	425200	Текуће поправке и одржавање опреме	1.386	997
4230	426000	МАТЕРИЈАЛ (од 4231 до 4239)	9.734	7.455
4231	426100	Административни материјал	970	1.021
4232	426200	Материјали за пољопривреду	2	0
4233	426300	Материјали за образовање и усавршавање запослених	175	266
4234	426400	Материјали за саобраћај	3.047	2.287
4235	426500	Материјали за очување животне средине и науку		
4236	426600	Материјали за образовање, културу и спорт	26	0
4237	426700	Медицински и лабораторијски материјали	39	20
4238	426800	Материјали за одржавање хигијене и угоститељство	4.624	2.902
4239	426900	Материјали за посебне намене	851	959
4240	430000	АМОРТИЗАЦИЈА И УПОТРЕБА СРЕДСТАВА ЗА РАД (4241 + 4245 + 4247 + 4249 + 4253)	7	0
4241	431000	АМОРТИЗАЦИЈА НЕКРЕТНИНА И ОПРЕМЕ (од 4242 до 4244)	7	0
4242	431100	Амортизација зграда и грађевинских објеката		
4243	431200	Амортизација опреме	7	0
4244	431300	Амортизација осталих некретнина и опреме		
4245	432000	АМОРТИЗАЦИЈА КУЛТИВИСАНЕ ИМОВИНЕ (4246)	0	0
4246	432100	Амортизација култивисане имовине		
4247	433000	УПОТРЕБА ДРАГОЦЕНОСТИ (4248)	0	0
4248	433100	Употреба драгоцености		
4249	434000	УПОТРЕБА ПРИРОДНЕ ИМОВИНЕ (од 4250 до 4252)	0	0
4250	434100	Употреба земљишта		
4251	434200	Употреба подземног блага		
4252	434300	Употреба шума и вода		
4253	435000	АМОРТИЗАЦИЈА НЕМАТЕРИЈАЛНЕ ИМОВИНЕ (4254)	0	0
4254	435100	Амортизација нематеријалне имовине		
4255	440000	ОТПЛАТА КАМАТА И ПРАТЕЋИ ТРОШКОВИ ЗАДУЖИВАЊА (4256 + 4266 + 4273 + 4275)	441	1.111
4256	441000	ОТПЛАТА ДОМАЋИХ КАМАТА (од 4257 до 4265)	376	1.092
4257	441100	Отплата камата на домаће хартије од вредности		
4258	441200	Отплата камата осталим нивоима власти		
4259	441300	Отплата камата домаћим јавним финансијским институцијама		
4260	441400	Отплата камата домаћим пословним банкама	376	1.092
4261	441500	Отплата камата осталим домаћим кредиторима		
4262	441600	Отплата камата домаћинствима у земљи		
4263	441700	Отплата камата на домаће финансијске деривате		
4264	441800	Отплата камата на домаће менице		
4265	441900	Финансијске промене на финансијским лизинзима		
4266	442000	ОТПЛАТА СТРАНИХ КАМАТА (од 4267 до 4272)	0	0
4267	442100	Отплата камата на хартије од вредности емитоване на иностраном финансијском тржишту		
4268	442200	Отплата камата страним владама		
4269	442300	Отплата камата мултилатералним институцијама		
4270	442400	Отплата камата страним пословним банкама		
4271	442500	Отплата камата осталим страним кредиторима		
4272	442600	Отплата камата на стране финансијске деривате		
4273	443000	ОТПЛАТА КАМАТА ПО ГАРАНЦИЈАМА (4274)	0	0
4274	443100	Отплата камата по гаранцијама		
4275	444000	ПРАТЕЋИ ТРОШКОВИ ЗАДУЖИВАЊА (од 4276 до 4278)	65	19
4276	444100	Негативне курсне разлике		
4277	444200	Казне за кашњење	10	9
4278	444300	Остали пратећи трошкови задуживања	55	10

4279	450000	СУБВЕНЦИЈЕ (4280 + 4283 + 4286 + 4289)	17.222	15.169
4280	451000	СУБВЕНЦИЈЕ ЈАВНИМ НЕФИНАНСИЈСКИМ ПРЕДУЗЕЋИМА И ОРГАНИЗАЦИЈАМА (4281+4282)	17.222	15.169
4281	451100	Текуће субвенције јавним нефинансијским предузећима и организацијама	17.222	14.995
4282	451200	Капиталне субвенције јавним нефинансијским предузећима и организацијама		174
4283	452000	СУБВЕНЦИЈЕ ПРИВАТНИМ ФИНАНСИЈСКИМ ИНСТИТУЦИЈАМА (4284 + 4285)	0	0
4284	452100	Текуће субвенције приватним финансијским институцијама		
4285	452200	Капиталне субвенције приватним финансијским институцијама		
4286	453000	СУБВЕНЦИЈЕ ЈАВНИМ ФИНАНСИЈСКИМ ИНСТИТУЦИЈАМА (4287 + 4288)	0	0
4287	453100	Текуће субвенције јавним финансијским институцијама		
4288	453200	Капиталне субвенције јавним финансијским институцијама		
4289	454000	СУБВЕНЦИЈЕ ПРИВАТНИМ ПРЕДУЗЕЋИМА (4290+4291)	0	0
4290	454100	Текуће субвенције приватним предузећима		
4291	454200	Капиталне субвенције приватним предузећима		
4292	460000	ДОНАЦИЈЕ, ДОТАЦИЈЕ И ТРАНСФЕРИ (4293 + 4296 + 4299 + 4302 + 4305)	41.282	30.984
4293	461000	ДОНАЦИЈЕ СТРАНИМ ВЛАДАМА (4294 + 4295)	0	0
4294	461100	Текуће донације страним владама		
4295	461200	Капиталне донације страним владама		
4296	462000	ДОТАЦИЈЕ МЕЂУНАРОДНИМ ОРГАНИЗАЦИЈАМА (4297 + 4298)	0	0
4297	462100	Текуће дотације међународним организацијама		
4298	462200	Капиталне дотације међународним организацијама		
4299	463000	ТРАНСФЕРИ ОСТАЛИМ НИВОИМА ВЛАСТИ (4300+4301)	26.822	22.196
4300	463100	Текући трансфери осталим нивоима власти	26.822	22.196
4301	463200	Капитални трансфери осталим нивоима власти		
4302	464000	ДОТАЦИЈЕ ОРГАНИЗАЦИЈАМА ОБАВЕЗНОГ СОЦИЈАЛНОГ ОСИГУРАЊА (4303 + 4304)	10.327	7.902
4303	464100	Текуће дотације организацијама обавезног социјалног осигурања	10.327	7.902
4304	464200	Капиталне дотације организацијама обавезног социјалног осигурања		
4305	465000	ОСТАЛЕ ДОТАЦИЈЕ И ТРАНСФЕРИ (4306+4307)	4.133	886
4306	465100	Остале текуће дотације и трансфери	4.133	886
4307	465200	Остале капиталне дотације и трансфери		
4308	470000	СОЦИЈАЛНО ОСИГУРАЊЕ И СОЦИЈАЛНА ЗАШТИТА (4309 + 4313)	11.933	19.752
4309	471000	ПРАВА ИЗ СОЦИЈАЛНОГ ОСИГУРАЊА (ОРГАНИЗАЦИЈЕ ОБАВЕЗНОГ СОЦИЈАЛНОГ ОСИГУРАЊА) (од 4310 до 4312)	0	0
4310	471100	Права из социјалног осигурања која се исплаћују непосредно домаћинствима		
4311	471200	Права из социјалног осигурања која се исплаћују непосредно пружаоцима услуга		
4312	471900	Трансфери другим организацијама обавезног социјалног осигурања за доприносе за осигурање		
4313	472000	НАКНАДЕ ЗА СОЦИЈАЛНУ ЗАШТИТУ ИЗ БУЏЕТА (од 4314 до 4322)	11.933	19.752
4314	472100	Накнаде из буџета у случају болести и инвалидности		
4315	472200	Накнаде из буџета за породилско одсуство		
4316	472300	Накнаде из буџета за децу и породицу		
4317	472400	Накнаде из буџета за случај незапослености		

4318	472500	Старосне и породичне пензије из буџета		
4319	472600	Накнаде из буџета у случају смрти		
4320	472700	Накнаде из буџета за образовање, културу, науку и спорт	3.318	3.459
4321	472800	Накнаде из буџета за становање и живот		
4322	472900	Остале накнаде из буџета	8.615	16.293
4323	480000	ОСТАЛИ РАСХОДИ (4324 + 4327 + 4331 + 4333 + 4336 + 4338)	12.124	10.597
4324	481000	ДОТАЦИЈЕ НЕВЛАДИНИМ ОРГАНИЗАЦИЈАМА (4325 + 4326)	10.357	9.247
4325	481100	Дотације непрофитним организацијама које пружају помоћ домаћинствима	608	1.000
4326	481900	Дотације осталим непрофитним институцијама	9.749	8.247
4327	482000	ПОРЕЗИ, ОБАВЕЗНЕ ТАКСЕ, КАЗНЕ, ПЕНАЛИ И КАМАТЕ (од 4328 до 4330)	528	130
4328	482100	Остали порези	279	88
4329	482200	Обавезне таксе	249	42
4330	482300	Новчане казне, пенали и камате		
4331	483000	НОВЧАНЕ КАЗНЕ И ПЕНАЛИ ПО РЕШЕЊУ СУДОВА (4332)	545	726
4332	483100	Новчане казне и пенали по решењу судова	545	726
4333	484000	НАКНАДА ШТЕТЕ ЗА ПОВРЕДЕ ИЛИ ШТЕТУ НАСТАЛУ УСЛЕД ЕЛЕМЕНТАРНИХ НЕПОГОДА ИЛИ ДРУГИХ ПРИРОДНИХ УЗРОКА (4334 + 4335)	497	477
4334	484100	Накнада штете за повреде или штету услед елементарних непогода		256
4335	484200	Накнада штете од дивљачи	497	221
4336	485000	НАКНАДА ШТЕТЕ ЗА ПОВРЕДЕ ИЛИ ШТЕТУ НАНЕТУ ОД СТРАНЕ ДРЖАВНИХ ОРГАНА (4337)	197	17
4337	485100	Накнада штете за повреде или штету нанету од стране државних органа	197	17
4338	489000	РАСХОДИ КОЈИ СЕ ФИНАНСИРАЈУ ИЗ СРЕДСТАВА ЗА РЕАЛИЗАЦИЈУ НАЦИОНАЛНОГ ИНВЕСТИЦИОНОГ ПЛАНА (4339)	0	0
4339	489100	Расходи који се финансирају из средстава за реализацију националног инвестиционог плана		
4340	500000	ИЗДАЦИ ЗА НЕФИНАНСИЈСКУ ИМОВИНУ (4341 + 4363 + 4372 + 4375 + 4383)	35.068	20.185
4341	510000	ОСНОВНА СРЕДСТВА (4342+4347+4357+ 4359 + 4361)	35.068	20.185
4342	511000	ЗГРАДЕ И ГРАЂЕВИНСКИ ОБЈЕКТИ (од 4343 до 4346)	30.531	16.348
4343	511100	Куповина зграда и објеката		
4344	511200	Изградња зграда и објеката	24.805	16.348
4345	511300	Капитално одржавање зграда и објеката	3.636	0
4346	511400	Пројектно планирање	2.090	0
4347	512000	МАШИНЕ И ОПРЕМА (од 4348 до 4356)	4.432	3.638
4348	512100	Опрема за саобраћај		
4349	512200	Административна опрема	3.099	2.622
4350	512300	Опрема за пољопривреду		
4351	512400	Опрема за заштиту животне средине	489	0
4352	512500	Медицинска и лабораторијска опрема		
4353	512600	Опрема за образовање, науку, културу и спорт		
4354	512700	Опрема за војску		
4355	512800	Опрема за јавну безбедност	844	951
4356	512900	Опрема за производњу, моторна, непокретна и немоторна опрема		65
4357	513000	ОСТАЛЕ НЕКРЕТНИНЕ И ОПРЕМА (4358)	0	20
4358	513100	Остале некретнине и опрема		20
4359	514000	КУЛТИВИСАНА ИМОВИНА (4360)	0	0
4360	514100	Култивисана имовина		
4361	515000	НЕМАТЕРИЈАЛНА ИМОВИНА (4362)	105	179
4362	515100	Нематеријална имовина	105	179

4363	520000	ЗАЛИХЕ (4364 + 4366 + 4370)	0	0
4364	521000	РОБНЕ РЕЗЕРВЕ (4365)	0	0
4365	521100	Робне резерве		
4366	522000	ЗАЛИХЕ ПРОИЗВОДЊЕ (од 4367 до 4369)	0	0
4367	522100	Залихе материјала		
4368	522200	Залихе недовршене производње		
4369	522300	Залихе готових производа		
4370	523000	ЗАЛИХЕ РОБЕ ЗА ДАЉУ ПРОДАЈУ (4371)	0	0
4371	523100	Залихе робе за даљу продају		
4372	530000	ДРАГОЦЕНОСТИ (4373)	0	0
4373	531000	ДРАГОЦЕНОСТИ (4374)	0	0
4374	531100	Драгоцености		
4375	540000	ПРИРОДНА ИМОВИНА (4376 + 4378 + 4380)	0	0
4376	541000	ЗЕМЉИШТЕ (4377)	0	0
4377	541100	Земљиште		
4378	542000	РУДНА БОГАТСТВА (4379)	0	0
4379	542100	Копови		
4380	543000	ШУМЕ И ВОДЕ (4381 + 4382)	0	0
4381	543100	Шуме		
4382	543200	Воде		
4383	55000	НЕФИНАНСИЈСКА ИМОВИНА КОЈА СЕ ФИНАНСИРА ИЗ СРЕДСТАВА ЗА РЕАЛИЗАЦИЈУ НАЦИОНАЛНОГ ИНВЕСТИЦИОНОГ ПЛАНА (4384)	0	0
4384	551000	НЕФИНАНСИЈСКА ИМОВИНА КОЈА СЕ ФИНАНСИРА ИЗ СРЕДСТАВА ЗА РЕАЛИЗАЦИЈУ НАЦИОНАЛНОГ ИНВЕСТИЦИОНОГ ПЛАНА (4385)	0	0
4385	551100	Нефинансијска имовина која се финансира из средстава за реализацију националног инвестиционог плана		
4386	600000	ИЗДАЦИ ЗА ОТПЛАТУ ГЛАВНИЦЕ И НАБАВКУ ФИНАНСИЈСКЕ ИМОВИНЕ (4387 + 4412)	14.000	14.147
4387	610000	ОТПЛАТА ГЛАВНИЦЕ (4388+4398+4406+4408+4410)	14.000	14.147
4388	611000	ОТПЛАТА ГЛАВНИЦЕ ДОМАЋИМ КРЕДИТОРИМА (од 4389 до 4397)	14.000	14.147
4389	611100	Отплата главнице на домаће хартије од вредности, изузев акција		
4390	611200	Отплата главнице осталим нивоима власти		
4391	611300	Отплата главнице домаћим јавним финансијским институцијама		
4392	611400	Отплата главнице домаћим пословним банкама	14.000	14.147
4393	611500	Отплата главнице осталим домаћим кредиторима		
4394	611600	Отплата главнице домаћинствима у земљи		
4395	611700	Отплата главнице на домаће финансијске деривате		
4396	611800	Отплата домаћих меница		
4397	611900	Исправка унутрашњег дуга		
4398	612000	ОТПЛАТА ГЛАВНИЦЕ СТРАНИМ КРЕДИТОРИМА (од 4399 до 4405)	0	0
4399	612100	Отплата главнице на хартије од вредности, изузев акција, емитоване на иностраном финансијском тржишту		
4400	612200	Отплата главнице страним владама		
4401	612300	Отплата главнице мултилатералним институцијама		
4402	612400	Отплата главнице страним пословним банкама		
4403	612500	Отплата главнице осталим страним кредиторима		
4404	612600	Отплата главнице на стране финансијске деривате		
4405	612900	Исправка спољног дуга		
4406	613000	ОТПЛАТА ГЛАВНИЦЕ ПО ГАРАНЦИЈАМА (4407)	0	0
4407	613100	Отплата главнице по гаранцијама		
4408	614000	ОТПЛАТА ГЛАВНИЦЕ ЗА ФИНАНСИЈСКИ ЛИЗИНГ (4409)	0	0

4409	614100	Отплата главнице за финансијски лизинг		
4410	615000	ОТПЛАТА ГАРАНЦИЈА ПО КОМЕРЦИЈАЛНИМ ТРАНСАКЦИЈАМА (4411)	0	0
4411	615100	Отплата гаранција по комерцијалним трансакцијама		
4412	620000	НАБАВКА ФИНАНСИЈСКЕ ИМОВИНЕ (4413+4423+4432)	0	0
4413	621000	НАБАВКА ДОМАЋЕ ФИНАНСИЈСКЕ ИМОВИНЕ (од 4414 до 4422)	0	0
4414	621100	Набавка домаћих хартија од вредности, изузев акција		
4415	621200	Кредити осталим нивоима власти		
4416	621300	Кредити домаћим јавним финансијским институцијама		
4417	621400	Кредити домаћим пословним банкама		
4418	621500	Кредити домаћим нефинансијским јавним институцијама		
4419	621600	Кредити физичким лицима и домаћинствима у земљи		
4420	621700	Кредити невладиним организацијама у земљи		
4421	621800	Кредити домаћим нефинансијским приватним предузећима		
4422	621900	Набавка домаћих акција и осталог капитала		
4423	622000	НАБАВКА СТРАНЕ ФИНАНСИЈСКЕ ИМОВИНЕ (од 4424 до 4431)	0	0
4424	622100	Набавка страних хартија од вредности, изузев акција		
4425	622200	Кредити страним владама		
4426	622300	Кредити међународним организацијама		
4427	622400	Кредити страним пословним банкама		
4428	622500	Кредити страним нефинансијским институцијама		
4429	622600	Кредити страним невладиним организацијама		
4430	622700	Набавка страних акција и осталог капитала		
4431	622800	Куповина стране валуте		
4432	623000	НАБАВКА ФИНАНСИЈСКЕ ИМОВИНЕ КОЈА СЕ ФИНАНСИРА ИЗ СРЕДСТАВА ЗА РЕАЛИЗАЦИЈУ НАЦИОНАЛНОГ ИНВЕСТИЦИОНОГ ПЛАНА (4433)	0	0
4433	623100	Набавка финансијске имовине која се финансира из средстава за реализацију националног инвестиционог плана		
4434		ВИШАК НОВЧАНИХ ПРИЛИВА (4001 – 4171) > 0	2.377	14512
4435		МАЊАК НОВЧАНИХ ПРИЛИВА (4171–4001) > 0	0	0
4436		САЛДО ГОТОВИНЕ НА ПОЧЕТКУ ГОДИНЕ	12.346	14718
4437		КОРИГОВАНИ ПРИЛИВИ ЗА ПРИМЉЕНА СРЕДСТВА У ОБРАЧУНУ (4001 + 4438)	326.547	324.268
4438		Корекција новчаних прилива за наплаћена средства која се не евидентирају преко класа 700000, 800000 и 900000	24	0
4439		КОРИГОВАНИ ОДЛИВИ ЗА ИСПЛАЋЕНА СРЕДСТВА У ОБРАЧУНУ (4171 – 4440 + 4441)	324.172	309.756
4440		Корекција новчаних одлива за износ обрачунате амортизације књижене на терет сопствених прихода		
4441		Корекција новчаних одлива за износ плаћених расхода који се не евидентирају преко класе 400000, 500000 и 600000	26	0
4442		САЛДО ГОТОВИНЕ НА КРАЈУ ГОДИНЕ (4436+4437–4439)	14.721	29.230

Члан 7.

У консолидованом Извештају о извршењу буџета у периоду од 01.01.2020. године до 31.12.2020. године (Образац 5) утврђени су следећи износи у хиљадама динара:

Ознака ОП	Број конта	Опис	Износ планираних прихода и примања	Износ остварених прихода и примања						
				Укупно (од 6 до 11)	Приходи и примања из буџета				Из донација и помоћи	Из осталих извора
					Републике	Аутономне покрајине	Општине / града	ОСО		
1	2	3	4	5	6	7	8	9	10	11
5001		ТЕКУЋИ ПРИХОДИ И ПРИМАЊА ОД ПРОДАЈЕ НЕФИНАНСИЈСКЕ ИМОВИНЕ (5002 + 5106)	394.579	302.440	0	0	297.861	0	1.402	3.177
5002	700000	ТЕКУЋИ ПРИХОДИ (5003+5047+5057+5069+5094+5099+5103)	394.479	302.440	0	0	297.861	0	1.402	3.177
5003	710000	ПОРЕЗИ (5004 + 5008 + 5010 + 5017 + 5023 + 5030 + 5033 + 5040)	219.300	135.374	0	0	135.374	0	0	0
5004	711000	ПОРЕЗ НА ДОХОДАК, ДОБИТ И КАПИТАЛНЕ ДОБИТКЕ (од 5005 до 5007)	109.200	88.957	0	0	88.957	0	0	0
5005	711100	Порези на доходак и капиталне добитке које плаћају физичка лица	109.200	88.957			88.957			
5006	711200	Порези на добит и капиталне добитке које плаћају предузећа и друга правна лица		0						
5007	711300	Порези на доходак, добит и капиталне добитке који се не могу разврстати између физичких и правних лица		0						
5008	712000	ПОРЕЗ НА ФОНД ЗАРАДА (5009)	0	0	0	0	0	0	0	0
5009	712100	Порез на фонд зарада		0						
5010	713000	ПОРЕЗ НА ИМОВИНУ (од 5011 до 5016)	80.000	29.436	0	0	29.436	0	0	0
5011	713100	Периодични порези на непокретности	74.000	24.948			24.948			
5012	713200	Периодични порези на нето имовину		0						
5013	713300	Порези на заоставштину, наслеђе и поклон	1.000	1.488			1.488			
5014	713400	Порези на финансијске и капиталне трансакције	5.000	3.000			3.000			
5015	713500	Други једнократни порези на имовину		0						
5016	713600	Други периодични порези на имовину		0						
5017	714000	ПОРЕЗ НА ДОБРА И УСЛУГЕ (од 5018 до 5022)	8.100	7.914	0	0	7.914	0	0	0
5018	714100	Општи порези на добра и услуге		0						
5019	714300	Добит фискалних монопола		0						

5020	714400	Порези на појединачне услуге	50	0						
5021	714500	Порези, таксе и накнаде на употребу добара, на дозволу да се добра употребљавају или делатности обављају	8.050	7.914			7.914			
5022	714600	Други порези на добра и услуге		0						
5023	715000	ПОРЕЗ НА МЕЂУНАРОДНУ ТРГОВИНУ И ТРАНСАКЦИЈЕ (од 5024 до 5029)	0	0	0	0	0	0	0	0
5024	715100	Царине и друге увозне дажбине		0						
5025	715200	Порези на извоз		0						
5026	715300	Добит извозних или увозних монопола		0						
5027	715400	Добит по основу разлике између куповног и продајног девизног курса		0						
5028	715500	Порези на продају или куповину девиза		0						
5029	715600	Други порези на међународну трговину и трансакције		0						
5030	716000	ДРУГИ ПОРЕЗИ (5031 + 5032)	22.000	9.067	0	0	9.067	0	0	0
5031	716100	Други порези које искључиво плаћају предузећа, односно предузетници	22.000	9.067			9.067			
5032	716200	Други порези које плаћају остала лица или који се не могу идентификовати		0						
5033	717000	АКЦИЗЕ (од 5034 до 5039)	0	0	0	0	0	0	0	0
5034	717100	Акцизе на деривате нафте		0						
5035	717200	Акцизе на дуванске прерађевине		0						
5036	717300	Акцизе на алкохолна пића		0						
5037	717400	Акцизе на освежавајућа безалкохолна пића		0						
5038	717500	Акциза на кафу		0						
5039	717600	Друге акцизе		0						
5040	719000	ЈЕДНОКРАТНИ ПОРЕЗ НА ЕКСТРА ПРОФИТ И ЕКСТРА ИМОВИНУ СТЕЧЕНУ КОРИШЋЕЊЕМ ПОСЕБНИХ ПОГОДНОСТИ (од 5041 до 5046)	0	0	0	0	0	0	0	0
5041	719100	Порез на доходак, добит и капиталну добит на терет физичких лица		0						
5042	719200	Порез на доходак, добит и капиталну добит на терет предузећа и осталих правних лица		0						
5043	719300	Порез на доходак, добит и капиталну добит нераспоредив између физичких и правних лица		0						
5044	719400	Остали једнократни порези на имовину		0						
5045	719500	Остали порези које плаћају искључиво предузећа и предузетници		0						
5046	719600	Остали порези које плаћају друга		0						

		или неидентификована лица								
5047	720000	СОЦИЈАЛНИ ДОПРИНОСИ (5048 + 5053)	0	0	0	0	0	0	0	0
5048	721000	ДОПРИНОСИ ЗА СОЦИЈАЛНО ОСИГУРАЊЕ (од 5049 до 5052)	0	0	0	0	0	0	0	0
5049	721100	Доприноси за социјално осигурање на терет запослених		0						
5050	721200	Доприноси за социјално осигурање на терет послодавца		0						
5051	721300	Доприноси за социјално осигурање лица која обављају самосталну делатност и незапослених лица		0						
5052	721400	Доприноси за социјално осигурање који се не могу разврстати		0						
5053	722000	ОСТАЛИ СОЦИЈАЛНИ ДОПРИНОСИ (од 5054 до 5056)	0	0	0	0	0	0	0	0
5054	722100	Социјални доприноси на терет осигураника		0						
5055	722200	Социјални доприноси на терет послодавца		0						
5056	722300	Импутирани социјални доприноси		0						
5057	730000	ДОНАЦИЈЕ, ПОМОЋИ И ТРАНСФЕРИ (5058 + 5061 + 5066)	150.364	150.922	0	0	147.590	0	1.402	1.930
5058	731000	ДОНАЦИЈЕ ОД ИНОСТРАНИХ ДРЖАВА (5059 + 5060)	0	0	0	0	0	0	0	0
5059	731100	Текуће донације од иностраних држава		0						
5060	731200	Капиталне донације од иностраних држава		0						
5061	732000	ДОНАЦИЈЕ И ПОМОЋИ ОД МЕЂУНАРОДНИХ ОРГАНИЗАЦИЈА (од 5062 до 5065)	0	0	0	0	0	0	0	0
5062	732100	Текуће донације од међународних организација		0						
5063	732200	Капиталне донације од међународних организација		0						
5064	732300	Текуће помоћи од ЕУ		0						
5065	732400	Капиталне помоћи од ЕУ		0						
5066	733000	ТРАНСФЕРИ ОД ДРУГИХ НИВОА ВЛАСТИ (5067 + 5068)	150.364	150.922	2.102	0	147.590	0	1.402	1.930
5067	733100	Текући трансфери од других нивоа власти	145.364	150.922	2.102		147.590		1.402	1.930
5068	733200	Капитални трансфери од других нивоа власти	5.000	0						
5069	740000	ДРУГИ ПРИХОДИ (5070 + 5077 + 5082 + 5089 + 5092)	22.815	15.122	0	0	14.145	0	0	977
5070	741000	ПРИХОДИ ОД ИМОВИНЕ (од 5071 до 5076)	3.550	1.187	0	0	1.187	0	0	0
5071	741100	Камате		0						
5072	741200	Дивиденде		0						

5073	741300	Повлачење прихода од квази корпорација		0						
5074	741400	Приход од имовине који припада имаоцима полиса осигурања		0						
5075	741500	Закуп непроизведене имовине	3.550	1.187			1.187			
5076	741600	Финансијске промене на финансијским лизинзима		0						
5077	742000	ПРИХОДИ ОД ПРОДАЈЕ ДОБАРА И УСЛУГА (од 5078 до 5081)	12.015	7.397	0	0	6.428	0	0	969
5078	742100	Приходи од продаје добара и услуга или закупа од стране тржишних организација	9.515	5.682			4.811			871
5079	742200	Таксе и накнаде	500	340			340			
5080	742300	Споредне продаје добара и услуга које врше државне нетржишне јединице	2.000	1.375			1.277			98
5081	742400	Импутирани продаје добара и услуга		0						
5082	743000	НОВЧАНЕ КАЗНЕ И ОДУЗЕТА ИМОВИНСКА КОРИСТ (од 5083 до 5088)	5.250	5.309	0	0	5.309	0	0	0
5083	743100	Приходи од новчаних казни за кривична дела		0						
5084	743200	Приходи од новчаних казни за привредне преступе		0						
5085	743300	Приходи од новчаних казни за прекршаје	5.050	5.198			5.198			
5086	743400	Приходи од пенала		0						
5087	743500	Приходи од одузете имовинске користи		0						
5088	743900	Остале новчане казне, пенали и приходи од одузете имовинске користи	200	111			111			
5089	744000	ДОБРОВОЉНИ ТРАНСФЕРИ ОД ФИЗИЧКИХ И ПРАВНИХ ЛИЦА (5090 + 5091)	0	8	0	0	0	0	0	8
5090	744100	Текући добровољни трансфери од физичких и правних лица	0	8						8
5091	744200	Капитални добровољни трансфери од физичких и правних лица		0						
5092	745000	МЕШОВИТИ И НЕОДРЕЂЕНИ ПРИХОДИ (5093)	2.000	1.221	0	0	1.221	0	0	0
5093	745100	Мешовити и неодређени приходи	2.000	1.221			1.221			0
5094	770000	МЕМОРАНДУМСКЕ СТАВКЕ ЗА РЕФУНДАЦИЈУ РАСХОДА (5095 + 5097)	2.000	1.022	0	0	752	0	0	270
5095	771000	МЕМОРАНДУМСКЕ СТАВКЕ ЗА РЕФУНДАЦИЈУ РАСХОДА (5096)	0	0	0	0	0	0	0	0
5096	771100	Меморандумске ставке за рефундацију расхода		0						
5097	772000	МЕМОРАНДУМСКЕ СТАВКЕ ЗА РЕФУНДАЦИЈУ РАСХОДА ИЗ ПРЕТХОДНЕ ГОДИНЕ (5098)	2.000	1.022	0	0	752	0	0	270

		ПРИРОДНЕ ИМОВИНЕ (5125 + 5127 + 5129)								
5125	841000	ПРИМАЊА ОД ПРОДАЈЕ ЗЕМЉИШТА (5126)	100	0	0	0	0	0	0	0
5126	841100	Примања од продаје земљишта	100	0						
5127	842000	ПРИМАЊА ОД ПРОДАЈЕ ПОДЗЕМНИХ БЛАГА (5128)	0	0	0	0	0	0	0	0
5128	842100	Примања од продаје подземних блага		0						
5129	843000	ПРИМАЊА ОД ПРОДАЈЕ ШУМА И ВОДА (5130)	0	0	0	0	0	0	0	0
5130	843100	Примања од продаје шума и вода		0						
5131	900000	ПРИМАЊА ОД ЗАДУЖИВАЊА И ПРОДАЈЕ ФИНАНСИЈСКЕ ИМОВИНЕ (5132 + 5151)	32.000	21.828	0	0	21.828	0	0	0
5132	910000	ПРИМАЊА ОД ЗАДУЖИВАЊА (5133 + 5143)	32.000	21.828	0	0	21.828	0	0	0
5133	911000	ПРИМАЊА ОД ДОМАЊИХ ЗАДУЖИВАЊА (од 5134 до 5142)	32.000	21.828	0	0	21.828	0	0	0
5134	911100	Примања од емитовања домаћих хартија од вредности, изузев акција		0						
5135	911200	Примања од задуживања од осталих нивоа власти		0						
5136	911300	Примања од задуживања од јавних финансијских институција у земљи		0						
5137	911400	Примања од задуживања од пословних банака у земљи	32.000	21.828			21.828			
5138	911500	Примања од задуживања код осталих поверилаца у земљи		0						
5139	911600	Примања од задуживања од домаћинства у земљи		0						
5140	911700	Примања од домаћих финансијских деривата		0						
5141	911800	Примања од домаћих меница		0						
5142	911900	Исправка унутрашњег дуга		0						
5143	912000	ПРИМАЊА ОД ИНОСТРАНОГ ЗАДУЖИВАЊА (од 5144 до 5150)	0	0	0	0	0	0	0	0
5144	912100	Примања од емитовања хартија од вредности, изузев акција, на иностраном финансијском тржишту		0						
5145	912200	Примања од задуживања од иностраних држава		0						
5146	912300	Примања од задуживања од мултилатералних институција		0						
5147	912400	Примања од задуживања од иностраних пословних банака		0						
5148	912500	Примања од задуживања од осталих иностраних поверилаца		0						
5149	912600	Примања од иностраних финансијских деривата		0						

5150	912900	Исправка спољног дуга		0						
5151	920000	ПРИМАЊА ОД ПРОДАЈЕ ФИНАНСИЈСКЕ ИМОВИНЕ (5152 + 5162)	0	0	0	0	0	0	0	0
5152	921000	ПРИМАЊА ОД ПРОДАЈЕ ДОМАЋЕ ФИНАНСИЈСКЕ ИМОВИНЕ (од 5153 до 5161)	0	0	0	0	0	0	0	0
5153	921100	Примања од продаје домаћих хартија од вредности, изузев акција		0						
5154	921200	Примања од отплате кредита датих осталим нивоима власти		0						
5155	921300	Примања од отплате кредита датих домаћим јавним финансијским институцијама		0						
5156	921400	Примања од отплате кредита домаћим пословним банкама		0						
5157	921500	Примања од отплате кредита датих домаћим јавним нефинансијским институцијама		0						
5158	921600	Примања од отплате кредита датих физичким лицима и домаћинствима у земљи		0						
5159	921700	Примања од отплате кредита датих удружењима грађана у земљи		0						
5160	921800	Примања од отплате кредита датих нефинансијским приватним предузећима у земљи		0						
5161	921900	Примања од продаје домаћих акција и осталог капитала		0						
5162	922000	ПРИМАЊА ОД ПРОДАЈЕ СТРАНЕ ФИНАНСИЈСКЕ ИМОВИНЕ (од 5163 до 5170)	0	0	0	0	0	0	0	0
5163	922100	Примања од продаје страних хартија од вредности, изузев акција		0						
5164	922200	Примања од отплате кредита датих страним владама		0						
5165	922300	Примања од отплате кредита датих међународним организацијама		0						
5166	922400	Примања од отплате кредита датих страним пословним банкама		0						
5167	922500	Примања од отплате кредита датих страним нефинансијским институцијама		0						
5168	922600	Примања од отплате кредита датих страним невладиним организацијама		0						
5169	922700	Примања од продаје страних акција и осталог капитала		0						
5170	922800	Примања од продаје стране валуте		0						
5171		УКУПНИ ПРИХОДИ И ПРИМАЊА (5001 + 5131)	426.579	324.268	0	0	319.689	0	1.402	3.177

5172		ТЕКУЋИ РАСХОДИ И ИЗДАЦИ ЗА НЕФИНАНСИЈСКЕ ИМОВИНЕ (5173 + 5341)	413.279	295.609	0	0	291.773	0	1.402	2.434
5173	400000	ТЕКУЋИ РАСХОДИ (5174+5196+5241+5256+5280+5293+5309+5324)	360.190	275.424	0	0	273.040	0	0	2.384
5174	410000	РАСХОДИ ЗА ЗАПОСЛЕНЕ (5175 + 5177 + 5181 + 5183 + 5188 + 5190 + 5192 + 5194)	110.432	97.595	0	0	97.551	0	0	44
5175	411000	ПЛАТЕ, ДОДАЦИ И НАКНАДЕ ЗАПОСЛЕНИХ (ЗАРАДЕ) (5176)	84.481	78.650	0	0	78.650	0	0	0
5176	411100	Плате, додаци и накнаде запослених	84.481	78.650			78.650			0
5177	412000	СОЦИЈАЛНИ ДОПРИНОСИ НА ТЕРЕТ ПОСЛОДАВЦА (од 5178 до 5180)	16.451	11.508	0	0	11.508	0	0	0
5178	412100	Допринос за пензијско и инвалидско осигурање	11.646	7.945			7.945			
5179	412200	Допринос за здравствено осигурање	4.805	3.563			3.563			
5180	412300	Допринос за незапосленост		0						
5181	413000	НАКНАДЕ У НАТУРИ (5182)	0	0	0	0	0	0	0	0
5182	413100	Накнаде у натури		0						
5183	414000	СОЦИЈАЛНА ДАВАЊА ЗАПОСЛЕНИМА (од 5184 до 5187)	6.923	5.504	0	0	5.489	0	0	15
5184	414100	Исплата накнада за време одсуствовања с посла на терет фондова	1.460	986			986			
5185	414200	Расходи за образовање деце запослених		0						
5186	414300	Отпремнине и помоћи	750	419			419			
5187	414400	Помоћ у медицинском лечењу запосленог или чланова уже породице и друге помоћи запосленом	4.713	4.099			4.084			15
5188	415000	НАКНАДА ТРОШКОВА ЗА ЗАПОСЛЕНЕ (5189)	1.750	1.143	0	0	1.114	0	0	29
5189	415100	НАКНАДА ТРОШКОВА ЗА ЗАПОСЛЕНЕ	1.750	1.143	0	0	1.114	0	0	29
5190	416000	НАГРАДЕ ЗАПОСЛЕНИМА И ОСТАЛИ ПОСЕБНИ РАСХОДИ (5191)	827	790	0	0	790		0	0
5191	416100	Награде запосленима и остали посебни расходи	827	790			790			
5192	417000	ПОСЛАНИЧКИ ДОДАТАК (5193)	0	0	0	0	0		0	0
5193	417100	Посланички додатак		0						
5194	418000	СУДИЈСКИ ДОДАТАК (5195)	0	0	0	0	0		0	0
5195	418100	Судијски додатак		0						
5196	420000	КОРИШЋЕЊЕ УСЛУГА И РОБА (5197 + 5205 + 5211 + 5220 + 5228 + 5231)	135.372	100.216	0		97.991		0	2.225
5197	421000	СТАЛНИ ТРОШКОВИ (од 5198 до 5204)	18.125	15.332	0		14.920		0	412

5198	421100	Трошкови платног промета и банкарских услуга	1.400	794			782			12
5199	421200	Енергетске услуге	9.255	8.525			8.165			360
5200	421300	Комуналне услуге	4.035	3.799			3.799			
5201	421400	Услуге комуникација	2.260	1.779			1.752			27
5202	421500	Трошкови осигурања	580	277			265			12
5203	421600	Закуп имовине и опреме	5	0						
5204	421900	Остали трошкови	590	158			157			1
5205	422000	ТРОШКОВИ ПУТОВАЊА (од 5206 до 5210)	1.312	358	0	0	347	0	0	11
5206	422100	Трошкови службених путовања у земљи	922	358			347			11
5207	422200	Трошкови службених путовања у иностранство	325	0						
5208	422300	Трошкови путовања у оквиру редовног рада	5	0						
5209	422400	Трошкови путовања ученика		0						
5210	422900	Остали трошкови транспорта	60	0						
5211	423000	УСЛУГЕ ПО УГОВОРУ (од 5212 до 5219)	91.014	71.413	0	0	69.706	0	0	1.707
5212	423100	Административне услуге		0						
5213	423200	Компјутерске услуге	1.560	1.193			1.177			16
5214	423300	Услуге образовања и усавршавања запослених	260	132			132			
5215	423400	Услуге информисања	8.133	5.640			5.640			
5216	423500	Стручне услуге	12.950	11.100			11.058			42
5217	423600	Услуге за домаћинство и угоститељство	1.340	905			905			
5218	423700	Репрезентација	2.223	1.667			1.545			122
5219	423900	Остале опште услуге	64.548	50.776			49.249			1.527
5220	424000	СПЕЦИЈАЛИЗОВАНЕ УСЛУГЕ (од 5221 до 5227)	3.895	2.834	0	0	2.834	0	0	
5221	424100	Пољопривредне услуге		0						
5222	424200	Услуге образовања, културе и спорта	250	117			117			
5223	424300	Медицинске услуге	550	366			366			
5224	424400	Услуге одржавања аутопутева		0						
5225	424500	Услуге одржавања националних паркова и природних површина		0						
5226	424600	Услуге очувања животне средине, науке и геодетске услуге	555	382			382			
5227	424900	Остале специјализоване услуге	2.540	1.969			1.969			
5228	425000	ТЕКУЋЕ ПОПРАВКЕ И ОДРЖАВАЊЕ (5229 + 5230)	9.065	2.824	0	0	2.805	0	0	19
5229	425100	Текуће поправке и одржавање зграда и објеката	6.430	1.827			1.820			7
5230	425200	Текуће поправке и одржавање опреме	2.635	997			985			12
5231	426000	МАТЕРИЈАЛ (од 5232 до 5240)	11.961	7.455	0	0	7.379	0	0	76
5232	426100	Административни материјал	1.700	1.021			1.012			9

5233	426200	Материјали за пољопривреду		0						
5234	426300	Материјали за образовање и усавршавање запослених	470	266			262			4
5235	426400	Материјали за саобраћај	3.355	2.287			2.280			7
5236	426500	Материјали за очување животне средине и науку		0						
5237	426600	Материјали за образовање, културу и спорт	10	0						
5238	426700	Медицински и лабораторијски материјали	80	20			20			
5239	426800	Материјали за одржавање хигијене и угоститељство	4.791	2.902			2.879			23
5240	426900	Материјали за посебне намене	1.555	959			926			33
5241	430000	АМОРТИЗАЦИЈА И УПОТРЕБА СРЕДСТАВА ЗА РАД (5242 + 5246 + 5248 + 5250 + 5254)	90	0	0	0	0	0	0	
5242	431000	АМОРТИЗАЦИЈА НЕКРЕТНИНА И ОПРЕМЕ (од 5243 до 5245)	90	0	0	0	0	0	0	
5243	431100	Амортизација зграда и грађевинских објеката		0						
5244	431200	Амортизација опреме	90	0						
5245	431300	Амортизација осталих некретнина и опреме		0						
5246	432000	АМОРТИЗАЦИЈА КУЛТИВИСАНЕ ИМОВИНЕ (5247)	0	0	0	0	0	0	0	0
5247	432100	Амортизација култивисане опреме		0						
5248	433000	УПОТРЕБА ДРАГОЦЕНОСТИ (5249)	0	0	0	0	0	0	0	0
5249	433100	Употреба драгоцености		0						
5250	434000	УПОТРЕБА ПРИРОДНЕ ИМОВИНЕ (од 5251 до 5253)	0	0	0	0	0	0	0	0
5251	434100	Употреба земљишта		0						
5252	434200	Употреба подземног блага		0						
5253	434300	Употреба шума и вода		0						
5254	435000	АМОРТИЗАЦИЈА НЕМАТЕРИЈАЛНЕ ИМОВИНЕ (5255)	0	0	0	0	0	0	0	0
5255	435100	Амортизација нематеријалне имовине		0						
5256	440000	ОТПЛАТА КАМАТА И ПРАТЕЋИ ТРОШКОВИ ЗАДУЖИВАЊА (5257+5267+5274+5276)	1.640	1.111	0	0	1.104	0	0	7
5257	441000	ОТПЛАТЕ ДОМАЋИХ КАМАТА (од 5258 до 5266)	1.500	1.092	0	0	1.092	0	0	0
5258	441100	Отплата камата на домаће хартије од вредности		0						
5259	441200	Отплата камата осталим нивоима власти		0						
5260	441300	Отплата камата домаћим јавним финансијским институцијама		0						

5261	441400	Отплата камата домаћим пословним банкама	1.500	1.092			1.092			
5262	441500	Отплата камата осталим домаћим кредиторима		0						
5263	441600	Отплата камата домаћинствима у земљи		0						
5264	441700	Отплата камата на домаће финансијске деривате		0						
5265	441800	Отплата камата на домаће менице		0						
5266	441900	Финансијске промене на финансијским лизинзима		0						
5267	442000	ОТПЛАТА СТРАНИХ КАМАТА (од 5268 до 5273)	0	0	0	0	0	0	0	0
5268	442100	Отплата камата на хартије од вредности емитоване на иностраном финансијском тржишту		0						
5269	442200	Отплата камата страним владама		0						
5270	442300	Отплата камата мултилатералним институцијама		0						
5271	442400	Отплата камата страним пословним банкама		0						
5272	442500	Отплата камата осталим страним кредиторима		0						
5273	442600	Отплата камата на стране финансијске деривате		0						
5274	443000	ОТПЛАТА КАМАТА ПО ГАРАНЦИЈАМА (5275)	0	0	0	0	0	0	0	0
5275	443100	Отплата камата по гаранцијама		0						
5276	444000	ПРАТЕЋИ ТРОШКОВИ ЗАДУЖИВАЊА (од 5277 до 5279)	140	19	0	0	12	0	0	7
5277	444100	Негативне курсне разлике		0						
5278	444200	Казне за кашњење	60	9			2			7
5279	444300	Остали пратећи трошкови задуживања	80	10			10			
5280	450000	СУБВЕНЦИЈЕ (5281+5284+5287+5290)	15.200	15.169	0	0	15.169	0	0	0
5281	451000	СУБВЕНЦИЈЕ ЈАВНИМ НЕФИНАНСИЈСКИМ ПРЕДУЗЕЋИМА И ОРГАНИЗАЦИЈАМА(5282+5283)	15.200	15.169	0	0	15.169	0	0	0
5282	451100	Текуће субвенције јавним нефинансијским предузећима и организацијама	15.000	14.995			14.995			
5283	451200	Капиталне субвенције јавним нефинансијским предузећима и организацијама	200	174			174			
5284	452000	СУБВЕНЦИЈЕ ПРИВАТНИМ ФИНАНСИЈСКИМ ИНСТИТУЦИЈАМА (5285+5286)	0	0	0	0	0	0	0	0
5285	452100	Текуће субвенције приватним финансијским институцијама		0						
5286	452200	Капиталне субвенције приватним финансијским институцијама		0						

5287	453000	СУБВЕНЦИЈЕ ЈАВНИМ ФИНАНСИЈСКИМ ИНСТИТУЦИЈАМА (5288+5289)	0	0	0	0	0	0	0	0
5288	453100	Текуће субвенције јавним финансијским институцијама		0						
5289	453200	Капиталне субвенције јавним финансијским институцијама		0						
5290	454000	СУБВЕНЦИЈЕ ПРИВАТНИМ ПРЕДУЗЕЋИМА (5291 + 5292)	0	0	0	0	0	0	0	0
5291	454100	Текуће субвенције приватним предузећима		0						
5292	454200	Капиталне субвенције приватним предузећима		0						
5293	460000	ДОНАЦИЈЕ, ДОТАЦИЈЕ И ТРАНСФЕРИ (5294 + 5297 + 5300 + 5303 + 5306)	52.850	30.984	0	0	30.984	0	0	0
5294	461000	ДОНАЦИЈЕ СТРАНИМ ВЛАДАМА (5295 + 5296)	0	0	0	0	0	0	0	0
5295	461100	Текуће донације страним владама		0						
5296	461200	Капиталне донације страним владама		0						
5297	462000	ДОТАЦИЈЕ МЕЂУНАРОДНИМ ОРГАНИЗАЦИЈАМА (5298 + 5299)	0	0	0	0	0	0	0	0
5298	462100	Текуће донације међународним организацијама		0						
5299	462200	Капиталне донације међународним организацијама		0						
5300	463000	ТРАНСФЕРИ ОСТАЛИМ НИВОИМА ВЛАСТИ (5301+5302)	32.400	22.196	0	0	22.196	0	0	0
5301	463100	Текући трансфери осталим нивоима власти	32.400	22.196			22.196			
5302	463200	Капитални трансфери осталим нивоима власти		0						
5303	464000	ДОТАЦИЈЕ ОРГАНИЗАЦИЈАМА ОБАВЕЗНОГ СОЦИЈАЛНОГ ОСИГУРАЊА (5304 + 5305)	13.145	7.902	0	0	7.902	0	0	0
5304	464100	Текуће донације организацијама обавезног социјалног осигурања	13.145	7.902			7.902			
5305	464200	Капиталне донације организацијама обавезног социјалног осигурања		0						
5306	465000	ОСТАЛЕ ДОТАЦИЈЕ И ТРАНСФЕРИ (5307 + 5308)	7.305	886	0	0	886	0	0	0
5307	465100	Остале текуће донације и трансфери	7.305	886			886			
5308	465200	Остале капиталне донације и трансфери		0						
5309	470000	СОЦИЈАЛНО ОСИГУРАЊЕ И СОЦИЈАЛНА ЗАШТИТА (5310+5314)	27.020	19.752	0	0	19.732	0	0	20
5310	471000	ПРАВА ИЗ СОЦИЈАЛНОГ ОСИГУРАЊА (ОРГАНИЗАЦИЈЕ ОБАВЕЗНОГ СОЦИЈАЛНОГ	0	0	0	0	0	0	0	0

		ОСИГУРАЊА) (од 5311 до 5313)								
5311	471100	Права из социјалног осигурања која се исплаћују непосредно домаћинствима			0					
5312	471200	Права из социјалног осигурања која се исплаћују непосредно пружаоцима услуга			0					
5313	471900	Трансфери другим организацијама обавезног социјалног осигурања за доприносе за осигурање			0					
5314	472000	НАКНАДЕ ЗА СОЦИЈАЛНУ ЗАШТИТУ ИЗ БУЏЕТА (од 5315 до 5323)	27.020	19.752	0	0	19.732	0	0	20
5315	472100	Накнаде из буџета у случају болести и инвалидности			0					
5316	472200	Накнаде из буџета за породилско одсуство			0					
5317	472300	Накнаде из буџета за децу и породицу			0					
5318	472400	Накнаде из буџета за случај незапослености			0					
5319	472500	Старосне и породичне пензије из буџета			0					
5320	472600	Накнаде из буџета у случају смрти			0					
5321	472700	Накнаде из буџета за образовање, културу, науку и спорт	5.000	3.459			3.459			
5322	472800	Накнаде из буџета за становање и живот			0					
5323	472900	Остале накнаде из буџета	22.020	16.293	0		16.273			20
5324	480000	ОСТАЛИ РАСХОДИ (5325 + 5328 + 5332 + 5334 + 5337 + 5339)	17.586	10.597	0	0	10.509	0	0	88
5325	481000	ДОТАЦИЈЕ НЕВЛАДИНИМ ОРГАНИЗАЦИЈАМА(5326+5327)	14.591	9.247	0	0	9.247	0	0	0
5326	481100	Дотације непрофитним организацијама које пружају помоћ домаћинствима	1.000	1.000			1.000			
5327	481900	Дотације осталим непрофитним институцијама	13.591	8.247			8.247			
5328	482000	ПОРЕЗИ, ОБАВЕЗНЕ ТАКСЕ, КАЗНЕ, ПЕНАЛИ И КАМАТЕ (од 5329 до 5331)	540	130	0	0	129	0	0	1
5329	482100	Остали порези	255	88			88			
5330	482200	Обавезне таксе	280	42			41			1
5331	482300	Новчане казне, пенали и камате	5	0						
5332	483000	НОВЧАНЕ КАЗНЕ И ПЕНАЛИ ПО РЕШЕЊУ СУДОВА (5333)	1.755	726	0	0	639	0	0	87
5333	483100	Новчане казне и пенали по решењу судова	1.755	726			639			87
5334	484000	НАКНАДА ШТЕТЕ ЗА ПОВРЕДЕ ИЛИ ШТЕТУ НАСТАЛУ УСЛЕД ЕЛЕМЕНТАРНИХ НЕПОГОДА ИЛИ ДРУГИХ ПРИРОДНИХ УЗРОКА (5335 + 5336)	500	477	0	0	477	0	0	0

5335	484100	Накнада штете за повреде или штету насталу услед елементарних непогода	260	256			256			
5336	484200	Накнада штете од дивљачи	240	221			221			
5337	485000	НАКНАДА ШТЕТЕ ЗА ПОВРЕДЕ ИЛИ ШТЕТУ НАНЕТУ ОД СТРАНЕ ДРЖАВНИХ ОРГАНА (5338)	200	17	0	0	17	0	0	0
5338	485100	Накнада штете за повреде или штету нанету од стране државних органа	200	17			17			
5339	489000	РАСХОДИ КОЈИ СЕ ФИНАНСИРАЈУ ИЗ СРЕДСТАВА ЗА РЕАЛИЗАЦИЈУ НАЦИОНАЛНОГ ИНВЕСТИЦИОНОГ ПЛАНА (5340)	0	0	0	0	0	0	0	0
5340	489100	Расходи који се финансирају из средстава за реализацију националног инвестиционог плана		0						
5341	500000	ИЗДАЦИ ЗА НЕФИНАНСИЈСКУ ИМОВИНУ (5342 + 5364 + 5373 + 5376 + 5384)	53.089	20.185	0	0	18.733	0	1.402	50
5342	510000	ОСНОВНА СРЕДСТВА (5343 + 5348 + 5358 + 5360 + 5362)	52.089	20.185	0	0	18.733	0	1.402	50
5343	511000	ЗГРАДЕ И ГРАЂЕВИНСКИ ОБЈЕКТИ (од 5344 до 5347)	45.579	16.348	0	0	16.348	0	0	0
5344	511100	Куповина зграда и објеката	9.110	0						
5345	511200	Изградња зграда и објеката	25.469	16.348			16.348			
5346	511300	Капитално одржавање зграда и објеката		0						
5347	511400	Пројектно планирање	11.000	0						
5348	512000	МАШИНЕ И ОПРЕМА (од 5349 до 5357)	5.910	3.638	0	0	2.209	0	1.402	27
5349	512100	Опрема за саобраћај		0						
5350	512200	Административна опрема	4.810	2.622			1.193		1.402	27
5351	512300	Опрема за пољопривреду		0						
5352	512400	Опрема за заштиту животне средине		0						
5353	512500	Медицинска и лабораторијска опрема		0						
5354	512600	Опрема за образовање, културу и спорт		0						
5355	512700	Опрема за војску		0						
5356	512800	Опрема за јавну безбедност	1.000	951			951			
5357	512900	Опрема за производњу, моторна, непокретна и немоторна опрема	100	65			65			
5358	513000	ОСТАЛЕ НЕКРЕТНИНЕ И ОПРЕМА (5359)	360	20	0	0	0	0	0	20
5359	513100	Остале некретнине и опрема	360	20						20
5360	514000	КУЛТИВИСАНА ИМОВИНА (5361)	0	0	0	0	0	0	0	0
5361	514100	Култивисана имовина		0						

5362	515000	НЕМАТЕРИЈАЛНА ИМОВИНА (5363)	240	179	0	0	176	0	0	3
5363	515100	Нематеријална имовина	240	179			176			3
5364	520000	ЗАЛИХЕ (5365 + 5367 + 5371)	0	0	0	0	0	0	0	0
5365	521000	РОБНЕ РЕЗЕРВЕ (5366)	0	0	0	0	0	0	0	0
5366	521100	Робне резерве		0						
5367	522000	ЗАЛИХЕ ПРОИЗВОДЊЕ (од 5368 до 5370)	0	0	0	0	0	0	0	0
5368	522100	Залихе материјала		0						
5369	522200	Залихе недовршене производње		0						
5370	522300	Залихе готових производа		0						
5371	523000	ЗАЛИХЕ РОБЕ ЗА ДАЉУ ПРОДАЈУ (5372)	0	0	0	0	0	0	0	0
5372	523100	Залихе робе за даљу продају		0						
5373	530000	ДРАГОЦЕНОСТИ (5374)	0	0	0	0	0	0	0	0
5374	531000	ДРАГОЦЕНОСТИ (5375)	0	0	0	0	0	0	0	0
5375	531100	Драгоцености		0						
5376	540000	ПРИРОДНА ИМОВИНА (5377 + 5379 + 5381)	1.000	0	0	0	0	0	0	0
5377	541000	ЗЕМЉИШТЕ (5378)	1.000	0	0	0	0	0	0	0
5378	541100	Земљиште	1.000	0						
5379	542000	РУДНА БОГАТСТВА (5380)	0	0	0	0	0	0	0	0
5380	542100	Копови		0						
5381	543000	ШУМЕ И ВОДЕ (5382 + 5383)	0	0	0	0	0	0	0	0
5382	543100	Шуме		0						
5383	543200	Воде		0						
5384	550000	НЕФИНАНСИЈСКА ИМОВИНА КОЈА СЕ ФИНАНСИРА ИЗ СРЕДСТАВА ЗА РЕАЛИЗАЦИЈУ НАЦИОНАЛНОГ ИНВЕСТИЦИОНОГ ПЛАНА (5385)	0	0	0	0	0	0	0	0
5385	551000	НЕФИНАНСИЈСКА ИМОВИНА КОЈА СЕ ФИНАНСИРА ИЗ СРЕДСТАВА ЗА РЕАЛИЗАЦИЈУ НАЦИОНАЛНОГ ИНВЕСТИЦИОНОГ ПЛАНА (5386)	0	0	0	0	0	0	0	0
5386	551100	Нефинансијска имовина која се финансира из средстава за реализацију националног инвестиционог плана		0						
5387	600000	ИЗДАЦИ ЗА ОТПЛАТУ ГЛАВНИЦЕ И НАБАВКУ ФИНАНСИЈСКЕ ИМОВИНЕ (5388 + 5413)	16.000	14.147	0	0	14.147	0	0	0
5388	610000	ОТПЛАТА ГЛАВНИЦЕ (5389 + 5399 + 5407 + 5409 + 5411)	16.000	14.147	0	0	14.147	0	0	0
5389	611000	ОТПЛАТА ГЛАВНИЦЕ ДОМАЋИМ КРЕДИТОРИМА (од 5390 до 5398)	16.000	14.147	0	0	14.147	0	0	0
5390	611100	Отплата главнице на домаће хартије од вредности, изузев		0						

		акција								
5391	611200	Отплата главнице осталим нивоима власти		0						
5392	611300	Отплата главнице домаћим јавним финансијским институцијама		0						
5393	611400	Отплата главнице домаћим пословним банкама	16.000	14.147			14.147			
5394	611500	Отплата главнице осталим домаћим кредиторима		0						
5395	611600	Отплата главнице домаћинствима у земљи		0						
5396	611700	Отплата главнице на домаће финансијске деривате		0						
5397	611800	Отплата домаћих меница		0						
5398	611900	Исправка унутрашњег дуга		0						
5399	612000	ОТПЛАТА ГЛАВНИЦЕ СТРАНИМ КРЕДИТОРИМА (од 5400 до 5406)	0	0	0	0	0	0	0	0
5400	612100	Отплата главнице на хартије од вредности, изузев акција, емитоване на иностраном финансијском тржишту		0						
5401	612200	Отплата главнице страним владама		0						
5402	612300	Отплата главнице мултилатералним институцијама		0						
5403	612400	Отплате главнице страним пословним банкама		0						
5404	612500	Отплате главнице осталим страним кредиторима		0						
5405	612600	Отплата главнице на стране финансијске деривате		0						
5406	612900	Исправка спољног дуга		0						
5407	613000	ОТПЛАТА ГЛАВНИЦЕ ПО ГАРАНЦИЈАМА (5408)	0	0	0	0	0	0	0	0
5408	613100	Отплата главнице по гаранцијама		0						
5409	614000	ОТПЛАТА ГЛАВНИЦЕ ЗА ФИНАНСИЈСКИ ЛИЗИНГ (5410)	0	0	0	0	0	0	0	0
5410	614100	Отплата главнице за финансијски лизинг		0						
5411	615000	ОТПЛАТА ГАРАНЦИЈА ПО КОМЕРЦИЈАЛНИМ ТРАНСАКЦИЈАМА (5412)	0	0	0	0	0	0	0	0
5412	615100	Отплата гаранција по комерцијалним трансакцијама		0						
5413	620000	НАБАВКА ФИНАНСИЈСКЕ ИМОВИНЕ (5414 + 5424 + 5433)	0	0	0	0	0	0	0	0
5414	621000	НАБАВКА ДОМАЋЕ ФИНАНСИЈСКЕ ИМОВИНЕ (од 5415 до 5423)	0	0	0	0	0	0	0	0
5415	621100	Набавка домаћих хартија од вредности, изузев акција		0						
5416	621200	Кредити осталим нивоима власти		0						
5417	621300	Кредити домаћим јавним		0						

		финансијским институцијама								
5418	621400	Кредити домаћим пословним банкама		0						
5419	621500	Кредити домаћим нефинансијским јавним институцијама		0						
5420	621600	Кредити физичким лицима и домаћинствима у земљи		0						
5421	621700	Кредити невладиним организацијама у земљи		0						
5422	621800	Кредити домаћим нефинансијским приватним предузећима		0						
5423	621900	Набавка домаћих акција и осталог капитала		0						
5424	622000	НАБАВКА СТРАНЕ ФИНАНСИЈСКЕ ИМОВИНЕ (од 5425 до 5432)	0	0	0	0	0	0	0	0
5425	622100	Набавка страних хартија од вредности, изузев акција		0						
5426	622200	Кредити страним владама		0						
5427	622300	Кредити међународним организацијама		0						
5428	622400	Кредити страним пословним банкама		0						
5429	622500	Кредити страним нефинансијским институцијама		0						
5430	622600	Кредити страним невладиним организацијама		0						
5431	622700	Набавка страних акција и осталог капитала		0						
5432	622800	Куповина стране валуте		0						
5433	623000	НАБАВКА ФИНАНСИЈСКЕ ИМОВИНЕ КОЈА СЕ ФИНАНСИРА ИЗ СРЕДСТАВА ЗА РЕАЛИЗАЦИЈУ НАЦИОНАЛНОГ ИНВЕСТИЦИОНОГ ПЛАНА (5434)	0	0	0	0	0	0	0	0
5434	623100	Набавка финансијске имовине која се финансира из средстава за реализацију националног инвестиционог плана		0						
5435		УКУПНИ РАСХОДИ И ИЗДАЦИ (5172 + 5387)	429.279	309.756	0	0	305.920	0	1.402	2.434
5436		ТЕКУЋИ ПРИХОДИ И ПРИМАЊА ОД ПРОДАЈЕ НЕФИНАНСИЈСКЕ ИМОВИНЕ (5001)	394.579	302.440	0	0	297.861	0	1.402	3.177
5437		ТЕКУЋИ РАСХОДИ И ИЗДАЦИ ЗА НЕФИНАНСИЈСКУ ИМОВИНУ (5172)	413.279	295.609	0	0	291.773	0	1.402	2.434
5438		Вишак прихода и примања – буџетски суфицит (5436 – 5437) > 0	0	6.831	0	0	6.088	0	0	743
5439		Мањак прихода и примања – буџетски дефицит (5437–5436) > 0	18.700	0	0	0	0	0	0	0

5440	900000	ПРИМАЊА ОД ЗАДУЖИВАЊА И ПРОДАЈЕ ФИНАНСИЈСКЕ ИМОВИНЕ (5131)	32.000	21.828	0	0	21.828	0	0	0
5441	600000	ИЗДАЦИ ЗА ОТПЛАТУ ГЛАВНИЦЕ И НАБАВКУ ФИНАНСИЈСКЕ ИМОВИНЕ (5387)	16.000	14.147	0	0	14.147	0	0	0
5442		ВИШАК ПРИМАЊА (5440 – 5441) > 0	16.000	7.681	0	0	7.681	0	0	0
5443		МАЊАК ПРИМАЊА (5441 – 5440) > 0	0	0	0	0	0	0	0	0
5444		ВИШАК НОВЧАНИХ ПРИЛИВА (5171 - 5435) > 0	0	14.512		0	13.769	0	0	743
5445		МАЊАК НОВЧАНИХ ПРИЛИВА (5435 - 5171) > 0	2.700	0	0	0	0	0	0	0

1) Објашњење великих одступања између одобрених средстава и извршења за период 01.01.-31.12.2020. године

Кonto	Опис	Одобрена средства из буџета	Извршење код ДКБС, ИКБС и осталих корисника	Разлике
410000	Расходи за запослене	97.551	97.551	/
420000	Коришћење услуга и роба	97.991	97.991	/
430000	Амортизација	/	/	/
440000	Отплата камата и трошкови задужевања	1.104	1.104	/
450000	Субвенције	15.169	15.169	/
460000	Донације, дотације и трансфери	30.984	30.984	/
470000	Социј. осигурање и социј. заштита	19.732	19.732	/
480000	Остали расходи	10.509	10.509	/
490000	Средства резерве	/	/	/
400000	Текући расходи	273.040	273.040	/
510000	Основна средства	18.733	18.733	/
520000	Залихе	/	/	/
540000	Природна имовина	/	/	/
500000	Издаци за нефинансијску имовину	18.733	18.733	/
610000	Отплата главнице	14.147	14.147	/
600000	Отплата главнице	14.147	14.147	/
УКУПНО:		305.920	305.920	/

2) Извештај о коришћењу средстава из текуће и сталне буџетске резерве за период 01.01.-31.12.2020. године

- Текућа резерва -

Одлуком о буџету општине Ћићевац за 2020. годину на позицији 60. Текућа буџетска резерва у оквиру раздела 4, Програм 0602 ОПШТЕ УСЛУГЕ ЛОКАЛНЕ САМОУПРАВЕ, Програмска активност ПА-0009, планирана су средства у износу од 2.680.000,00 динара. У 2020. години средства текуће буџетске резерве искоришћена су у износу од 2.820.00 динара за непланиране сврхе за које нису утврђене апропријације или за сврхе за које се у току године показало да апропријације нису биле довољне.

Општинско веће општине Ћићевац је на 10. седници одржаној дана 05.11.2020. године донело решење о употреби средстава текуће буџетске резерве број: 401-194/20-04 за потребе набавке софтвера за састављање и припрему програмског буџета и програма за месне заједнице. Средства планирана Одлуком о буџету општине Ћићевац за 2020. годину у оквиру раздела 4, глава 4.01 -Општинска управа, Програм 15, шифра програма 0602, програмска активност 0009, у износу од 170.000,00 динара распоређена су у оквиру раздела 4,

глава 4.01 – Општинска управа, Програм 15, шифра програма 0602, програмска активност 0001, економска класификација 423 – Услуге по уговору 120.000,00 динара и 515 – Нематеријална улагања у износу од 50.000,00 динара.

Општинско веће општине Ћићевац је на 14. седници одржаној дана 15.12.2020. године донело решење о употреби средстава текуће буџетске резерве број: 401-218/20-04 за потребе социјалних давања запосленима и реализације активности одржавања саобраћајне инфраструктуре. Средства планирана Одлуком о буџету општине Ћићевац за 2020. годину у оквиру раздела 4, глава 4.01 -Општинска управа, Програм 15, шифра програма 0602, програмска активност 0009, у износу од 2.650.000 динара распоређена су у оквиру раздела 4, глава 4.01 – Општинска управа, Програм 15, шифра програма 0602, програмска активност 0001, економска класификација 414 – Социјална давања запосленима 1.250.000,00 динара и у оквиру раздела 4, глава 4.01 – Општинска управа, Програм 7, програмска активност 0002, економска класификација 423 – Услуге по уговору у износу од 1.400.000,00 динара.

Ред. број	Износ	Позиција	НАМЕНА	Број решења
1.	170.000,00	47, 58.	Обезбеђење средстава на апропријацији намењених за набавку и одржавање софтвера за планирање програмског буџета и програма за месне заједнице	401-194/20-04
2.	2.650.000,00	42, 97.	Обезбеђење средстава на апропријацији намењеним социјалним давањима запосленима и одржавању путне инфраструктуре	401-218/20-04

- Стална буџетска резерва -

Одлуком о буџету општине Ћићевац за 2020. годину средства сталне буџетске резерве планирана су на позицији 59 у оквиру раздела 4, Програм 0602 ОПШТЕ УСЛУГЕ ЛОКАЛНЕ САМОУПРАВЕ, Програмска активност ПА-0010 у износу од 500.000,00 динара.

У 2020. години нису коришћена средства сталне буџетске резерве.

3) Извештај о гаранцијама датим у току фискалне године

Одредбама Закона о јавном дугу предвиђено је да само Република може да даје гаранције.

С обзиром на ову чињеницу, у току 2020. године буџети локалне самоуправе нису могли дати гаранције, па из тог разлога и не састављамо овај извештај.

4) Извештај о примљеним донацијама и кредитима домаћим и иностраним отплатама дугова 01.01.-31.12.2020.

Уговор о краткорочном кредиту, кредитна партија бр. 00-410-01153771 закључен са Комерцијалном банком за финансирање текуће ликвидности у износу од 10.000.000,00 динара, а средства су повучена 12.05.2020. године. Отплата кредита извршена је у седам једнаких месечних рата до 25.12.2020. године.

Уговор о инвестиционом кредиту, кредитна партија бр. 00-410-0208002.6 закључен између Општине Ћићевац и Комерцијалне банке бр. 421-2/19-06 од 20.11.2019. године за финансирање капиталних инвестиција (изградња секундарне водоводне мреже, асфалтирање и пресвалачење улица) у износу од 25.000.000,00 динара, а на основу Одлуке Скупштине општине Ћићевац број: 400-35/19-04 од 13. септембра 2019. године.

Кредит је одобрен са роком враћања 72 (седамдесетдва месеца од датума повлачења прве транше кредита, укључујући и грејс период од 12 (дванаест месеци).

Дана 27.03.2020. општина Ћићевац је у складу са овим уговором повукла траншу средстава у износу од 1.828.190,64 динара за плаћање по окончаној ситуацији за ивођење радова на одржавању секундарне водоводне мреже предузећу ДОО „Пајић Комерц“ из Сталаћа.

Дана 31.03.2020. је повучена транша средстава од 2.313.595,20 динара за плаћање по првој привременој ситуацији за ивођење радова на асфалтирању улица предузећу ДОО „ГП- Зоран – Р“ из Доње Мутнице.

Дана 11.05.2020. године повучена је транша од 7.686.404,80 динара за плаћање по окончаној ситуацији за ивођење радова на асфалтирању улица предузећу ДОО „ГП- Зоран – Р“ из Доње Мутнице.

Редни број	Б А Н К А	Број Уговора кредитна партија број	Износ кредита у динарима	Износ повучених средстава у 2020. години
1.	Комерцијална банка	00-410-0207606.1	20.000.000,00	
2.	Комерцијална банка	00-410-01146805	10.000.000,00	10.000.000,00
3.	Комерцијална банака	00-410-0208002.6	25.000.000,00	11.828.190,64

5) Извештај о укупно извршеним капиталним издацима, извештај о извршењу Одлуке о буџету општине Ћићевац за 2020. годину са годишњим извештајем о учинку програма, укључујући и учинак на унапређењу родне равноправности.

Укупно планирани и извршени капитални издаци буџетских корисника за период 01.01.-31.12.2020. године

Ек. клас.	Ред. број	Опис	План 2020.	Извршење 2020.
1	2	3	4	5
511		Зграде и грађевински објекти Секундарна водоводна мрежа Програм 2 ПА 0008		
	1.	Година почетка финансирања пројекта: 2020. Година завршетка финансир. пројекта: 2022. Укупна вредност пројекта: 110.000.000 Извори финансирања: Из текућих прихода	9.875.000	1.828.1941
	2.	Асфалтирање улица на територији општине: на основу Програма развоја општине Ћићевац за 2020. годину са пројекцијама за 2021 и 2022 годину. Програм 7 ПА 0002 Година почетка финансирања пројекта: 2020. Година завршетка финанс. пројекта: 2022. Укупна вредност пројекта: 36.000.000 Извори финансирања: из кредита	16.400.000	12.589.956
511	3.	Изградња пешачких стаза, по Програму коришћења средстава за финансирање унапређења безбедности саобраћаја на путевима Програм 15 ПА 0001 Година почетка финансирања пројекта: 2020. Година завршетка финансирања пројекта: 2020. Укупна вредност пројекта: 1.500.000 Извори финансирања: из текућих прихода	1.500.000	0
511	4.	Енергетска ефикасност-набавка и постављање изолације на згради Општинске управе; Програм 17 ПА 0001 Година почетка финансирања: 2020. Година завршетка финансирања пројекта: 2020. Укупна вредност пројекта: 3.384.120 Извори финансирања: из кредита	3.384.120	0
511	5.	Извођење електроенергетских инсталација на згради Општинске управе и стабилне инсталације за дојаву пожара у згради Општинске управе Програм 17 ПА 0001 Година почетка финансирања: 2020. Година завршетка финансирања: 2020. Укупна вредност пројекта: 4.500.000 Извори финансирања: из текућих прихода	1.500.000	0
511	6.	Извођење радова на сређивању индустријске зоне Појате- Општина Ћићевац Програм 3 ПА 0001 Година почетка финансирања: 2020. Година завршетка финансирања: 2022. Укупна вредност пројекта: 2.050.000 Извори финансирања: из текућих прихода	50.000	0
511	7.	Рехабилитација (пресвлачење) улица новим слојем		

		асфалта: - По Програму развоја општине Ђићевац за 2020. годину са пројекцијама за 2021. и 2022. годину		
		Програм 7 ПА 0002		
		Година почетка финансирања пројекта: 2020.		
		Година завршетка финансир. пројекта: 2021.		
		Укупна вредност пројекта: 11.000.000		
		Извори финансирања:		
511	8.	из текућих прихода	1.000.000	0
		Бетонирање улица – По Програму развоја општине Ђићевац за 2020. год. са пројекцијама за 2021. и 2022. год.		
		Програм 7 ПА 0002		
		Година почетка финансирања пројекта: 2021.		
		Година завршетка финан. Прој: 2021.		
		Укупна вредност пројекта: 10.000.000		
		Извори финансирања:		
511	9.	из текућих прихода буџета	0	0
		Уређење паркова и тргова у општини Ђићевац По Програму развоја општине Ђићевац за 2020. годину са пројекцијама за 2021. и 2022. годину		
		Програм 1 ПА 0003		
		Година почетка финансирања пројекта: 2020.		
		Година завршетка финансир. Пројекта: 2020.		
		Укупна вредност пројекта: 6.000.000		
		Извори финансирања:		
511	10.	из текућих прихода буџета	2.000.000	974.668
		Пројектно планирање Општина Ђићевац (пројекат канализације 8.349.600; пројекат ПУ "Чаролија" 1.000.000; секун. водоводна мрежа 300.000; пројекат тротоара 840.000; пројекти за асфалтирање, пресвлачење и бетонирање улица по Програму развоја)		
		Програм 1 ПА 0001		
		Година почетка финансирања пројекта: 2020.		
		Година завршетка пројекта: 2020.		
		Укупна вредност пројекта: 11.000.000		
		Извори финансирања:		
		Из текућих прихода буџета	1.948.000	0
		Пренета неутрош. средства	5.880.000	0
		Из кредита:	3.172.000	0
511	11.	Канделабери		
		Програм 2 ПА 0001		
		Година почетка финансирања: 2020.		
		Година завршетка финансирања: 2020.		
		Укупна вредност пројекта: 50.000		
		Извори финансирања:		
511	12.	из текућих прихода буџета	50.000	0
		Капитално одржавање објеката		
		Програм 15 ПА 0001– Општинска управа		
		Година почетка финансирања: 2020.		
		Година завршетка финансирања: 2022.		
		Укупна вредност пројекта: 3.000.000		
		Извори финансирања		
541	13.	из прихода буџета	1.000.000	223.000
		Прибављање непокретности (куповина парцела за проширење гробља у Појату и земљишта за развој туризма у Мојињској светој гори)		
		Програм 15 ПА 0001		
		Година почетка финансирања: 2020.		
		Година завршетка финансир. пројекта: 2020.		
		Укупна вредност пројекта: 1.000.000		

		Извори финансирања: из текућих прихода		1.000.000	0
511	14.	Изградња инклузивног дечијег игралишта Година почетка финансирања: 2020. Година завршетка финансир. пројекта: 2020. Укупна вредност пројекта: 750.000			
		Извори финансирања: из текућих прихода		750.000	732.110
	15.	Б. ОСТАЛИ КАПИТАЛНИ ИЗДАЦИ			
512		Машине и опрема		4.010.000	3.638.000
513		Остале некретнине и опрема		360.000	20.000
515		Остала основна средства		240.000	179.000

б) Извештај о извршењу Одлуке о буџету општине Ђићевац за период 01.01.-31.12.2020. године

Укупно планирани и извршени расходи и издаци према корисницима износе у динарима:

Р.	Гл.	Функ	Поз.	Конто	О П И С	План 2020.	Извршење 01.01.-31.12. 2020. године	%
1.	2.	3.	4.	5.	6.	7.	8.	9.
1.	1.01				<i>СКУПШТИНА ОПШТИНЕ</i>			
		111			<i>Извршни и законод. органи</i>			
			1	411	Плате, додаци и накнаде запослених (зараде)	1.700.000,00	1.551.382,24	91,25
			2	412	Социј. доприноси на терет посл.	300.000,00	212.295,85	70,76
			3	414	Социјална давања запосленима	200.000,00	71.944,00	35,97
			4	415	Накнаде трошкова за запослене	100.000,00	41.857,28	41,85
			5	421	Стални трошкови	300.000,00	295.172,10	98,39
			6	422	Трошкови путовања	200.000,00	0,00	0,00
			7	423	Услуге по уговору	13.800.000,00	12.035.599,26	87,21
			8	425	Текуће поправке и одржавање	100.000,00	82.290,00	82,29
			9	426	Материјал	300.000,00	237.339,40	85,76
			10	465	Остале дотације и трансфери	120.000,00	31.618,84	26,34
			11	481	Донације нев. организац.	241.000,00	80.156,04	33,26
					Укупно за 111	17.361.000,00	14.639.655,01	84,32
		160			<i>Опште јавне услуге некласиф. на другом месту – Општинска изборна комисија</i>			
			12	423	Услуге по уговору	1.850.000,00	1.337.262,00	72,28
			13	426	Материјал	150.000,00	34.870,00	23,24
					Укупно за 160	2.000.000,00	1.372.132,00	68,60
2.	2.01				<i>ПРЕДСЕДНИК ОПШТИНЕ</i>	40.000	27.240,00	68,10
		111			<i>Извршни и законод. органи</i>			
			14	411	Плате, додаци и накнаде запослених (зараде)	4.120.000,00	3.698.793,10	89,77
			15	412	Социјални доприноси на терет послодавца	770.000,00	517.237,09	67,17
			16	414	Социјална давања запосленима	200.000,00	99.444,00	49,72
			17	415	Накнаде трошкова за запослене	50.000,00	19.570,00	39,14
			18	421	Стални трошкови	200.000,00	135.487,43	67,14
			19	422	Трошкови путовања	200.000,00	26.210,00	13,10
			20	423	Услуге по уговору	18.200.000,00	9.958.618,90	54,71
			21	426	Материјал	1.800.000,00	591.210,30	32,84
			22	465	Остале дотације и трансфери	380.000	88.229,25	23,21
					Укупно	25.920.000,00	15.134.800,07	58,39
	2.02	111			<i>ОПШТИНСКО ВЕЋЕ</i>			
			23	411	Плате, додаци и накнаде запослених (зараде)	3.040.000,00	2.947.360,82	96,95
			24	412	Социјални доприноси на терет	620.000,00	393.342,70	63,44

					послодавца			
			25	414	Социјална давања запосленима	200.000,00	187.500,00	93,75
			26	421	Стални трошкови	20.000,00	0,00	0,00
			27	422	Трошкови путовања	100.000,00	44.524,00	44,52
			28	423	Услуге по уговору	6.000.000,00	4.873.477,05	81,22
			29	426	Материјал	50.000,00	45.131,30	90,26
			30	465	Остале дотације и трансфери	260.000,00	175.536	67,51
					Укупно	10.290.000,00	8.552.006,81	83,11
3	3.01	330			ОПШТИНСКИ ПРАВОБРАНИЛАЦ			
			31	411	Плате, додаци и накнаде запос.	960.000,00	912.193,84	95,02
			32	412	Социј. доприноси	170.000,00	122.776,42	72,22
			33	414	Социјална давања	100.000,00	49.722,00	49,72
			34	415	Накнада трошкова за запослене	100.000,00	61.644,61	61,64
			35	421	Стални трошкови	10.000,00	0,00	0,00
			36	422	Трошкови путовања	10.000,00	0,00	0,00
			37	423	Услуге по уговору	50.000,00	21.945,00	43,89
			38	426	Материјал	10.000,00	1.200,00	12,00
			39	465	Остале дотације и трансфери	100.000,00	26.878,19	26,87
					Укупно	1.510.000,00	1.196.360,06	79,22
4	4.01	133			ОПШТИНСКА УПРАВА			
			40	411	Плате, додаци и нак. запослених	41.350.000,00	38.354.402,78	92,75
			41	412	Социјални доприноси	7.910.000,00	5.029.139,77	63,58
			42	414	Социјална давања запосленима	4.823.000,00	4.585.441,74	95,07
			43	415	Накнаде трошкова за запослене	800.000,00	694.042,81	86,75
			44	416	Награде запосленима	127.000,00	126.841,00	99,87
			45	421	Стални трошкови	6.000.000,00	4.889.538,49	81,49
			46	422	Трошкови путовања	300.000,00	148.920,00	49,64
			47	423	Услуге по уговору	10.240.000,00	10.008.818,75	97,74
			48	424	Специјализоване услуге	1.600.000,00	1.334.402,00	83,40
			49	425	Текуће поправке и одржавање	3.000.000,00	1.952.923,15	65,09
			50	426	Материјал	4.000.000,00	3.233.245,99	80,83
			51	465	Остале дотације и трансфери	3.600.000,00	592.830,60	16,46
			52	482	Порези, таксе и казне	250.000	111.844,00	44,73
			53	483	Новч. казне и пенали	1.000.000,00	542.715,90	54,27
			54	485	Накнаде штете	200.000,00	17.500,00	8,75
			55	511	Зграде и грађевин. објекти	1.000.000,00	223.000,00	22,30
			56	512	Машине и опрема	500.000,00	314.838,00	62,96
			57	513	Остала основна средства	100.000,00	0,00	0,00
			58	515	Нематеријална имовина	150.000,00	150.000,00	100,00
			59	541	Земљиште	1.000.000,00	0,00	0,00
					Укупно	87.950.000,00	72.310.444,98	82,22
		133			РЕЗЕРВЕ			
			60	499	Текућа резерва	2.680.000,00	0,00	0,00
			61	499	Стална резерва	500.000,00	0,00	0,00
					Укупно	3.180.000	0,00	0,00
					ПРЕВЕНЦИЈА И ОТКЛАЊАЊЕ ЕЛЕМЕНТАРНИХ НЕПОГОДА И ДРУГИХ ВАНРЕД. СИТУАЦИЈА			
		220			Цивилна одбрана			
			62	422	Трошкови путовања	10.000,00	0,00	0,00
			63	423	Услуге по уговору	2.840.000,00	2.467.932,67	86,89
			64	425	Текуће поправке	1.500.000,00	88.184,60	5,87
			65	426	Материјал	500.000,00	57.204,07	11,44
			66	484	Накнада штете	500.000,00	476.820,00	95,36
			67	512	Машине и опрема	50.000,00	0,00	0,00

				Укупно	5.400.000,00	3.090.141,34	57,22
	170			<i>СЕРВИСИРАЊЕ ЈАВНОГ ДУГА</i>			
		68	441	Отплате домаћих камата	1.500.000,00	1.092.323,46	72,82
		69	444	Пратећи трошкови задуживања	100.000,00	12.538,99	12,53
		70	611	Отпл глав. дом кредитор.	16.000.000,00	14.146.551,34	88,41
				Укупно	17.600.000,00	15.251.413,79	86,65
	070			СОЦИЈАЛНА ПОМОЋ УГРОЖЕНОМ СТАНОВНИШТВУ			
		71	472	Накнаде за социј. заштиту из буџета	3.000.000,00	2.479.645,11	82,65
				Укупно	3.000.000,00	2.479.645,11	82,65
	040			СОЦИЈАЛНА ЗАШТИТА ПОРОДИЦА И ДЕЦА			
		72	423	Услуге по уговору	5.000.000,00	3.868.987,39	77,38
		72/1	423	Услуге по уговору	1.177.000,00	647.000,00	54,97
		73	472	Накнаде за социј. заштиту из буџета	5.000.000,00	3.464.632,98	69,29
		73/1	472	Накнаде за социј. заштиту из буџета	3.000.000,00	3.000.000,00	100,00
		74	511	Зграде и грађ. објекти (инклузивно игралиште)	750.000,00	732.109,98	97,61
		74/1	512	Машине и опрема	830.000,00	828.254,24	99,79
				Укупно	15.757.000,00	12.540.984,59	79,59
	090			СОЦИЈАЛНА ЗАШТИТА НЕКЛАСИФИКОВАНА НА ДРУГОМ МЕСТУ			
		75	463	Трансфери осталим нивоима власти (Центар за социјални рад)	14.300.000,00	10.607.147,02	74,17
				Укупно	14.300.000,00	10.607.147,02	74,17
	070			СОЦИЈАЛНА ПОМОЋ УГРОЖ. СТАНОВНИШТВУ НЕКЛАСИФ. НА ДР. МЕСТУ			
		76	423	Услуге по уговору (Услуга Помоћ у кући)	3.000.000,00	642.195,00	21,40
				Укупно	3.000.000,00	642.195,00	21,40
	070			СОЦИЈАЛНА ПОМОЋ УГРОЖЕНОМ СТАНОВН. НЕКЛАСИФ. НА ДР. МЕСТУ (Избеглице и ИРЛ)			
		77	472	Нак. за соц. заштиту из буџета	16.000.000,00	10.787.248,83	67,42
				Укупно	16.000.000,00	10.787.248,83	67,42
	760			<i>ЗДРАВСТВО</i>			
		78	464	Дотације организац. обавезног социјалног осигурања	9.145.000,00	6.549.924,66	71,62
		79	464	Текуће дотације	855.000	854.430,36	99,93
				Укупно	10.000.000,00	7.404.355,02	74,04
	912			<i>ОСНОВНО ОБРАЗОВАЊЕ</i>			
		80	463	Трансф. осталим нивоима вла.	16.600.000,00	10.770.900,17	64,88
				Укупно	16.600.000,00	10.770.900,17	64,88
	920			<i>СРЕДЊЕ ОБРАЗОВАЊЕ</i>			
		81	463	Трансф. осталим нивоима вла.	1.500.000,00	817.794,89	54,52
				Укупно	1.500.000,00	817.794,89	54,52
	810			ОПШТИНСКИ СПОРТСКИ САВЕЗ			
		82	481	Дотације невладин. организац.	4.500.000,00	3.131.714,11	69,59
				Укупно	4.500.000,00	3.131.714,11	69,59
	840			ВЕРСКЕ И ОСТАЛЕ			

				ЗАЈЕДНИЦЕ			
		83	481	Дотације невла. организ.	1.000.000,00	663.510,00	66,35
				Укупно	1.000.000,00	663.510,00	66,35
	160			ОПШТЕ ЈАВНЕ УСЛУГЕ НЕКЛАСИФИКОВАНЕ НА ДРУГОМ МЕСТУ			
		84	481	Дотације удружењима по конк.	7.850.000,00	4.371.903,00	55,69
				Укупно	7.850.000,00	4.371.903,00	55,69
	070			СОЦИЈАЛНА ПОМОЋ УГРОЖЕНОМ СТАНОВНИШТВУ			
		85	481	Дотације невладиним организацијама - црвени крст	1.000.000,00	1.000.000,00	100,00
				Укупно	1.000.000,00	1.000.000,00	100,00
	421			ПОЉОПРИВРЕДА			
		86	423	Услуге по уговору	2.000.000,00	1.959.367,27	97,96
		87	451	Субвенције	3.000.000,00	2.995.157,47	99,83
		88	425	Текуће поправке	2.000.000,00	0,00	0,00
				Укупно	7.000.000,00	4.954.524,74	70,77
	560			ЗАШТИТА ЖИВ. СРЕДИНЕ			
		89	423	Услуге по уговору	2.000.000,00	1.975.447,22	98,77
		90	424	Специјализоване услуге	300.000,00	200.000,00	66,66
		91	426	Материјал	200.000,00	0,00	0,0
		92	512	Машине и опрема	500.000,00	0,00	0,00
				Укупно	3.000.000,00	2.175.447,22	72,51
	630			ВОДОСНАБДЕВАЊЕ			
		93	451	Субвенције јавним нефин. предуз. (ЈКСП "Развитак")	10.000.000	9.999.999,06	100,00
		94	511	Зграде и грађев. објекти (секун. водоводна мрежа)	9.875.000,00	1.828.190,64	18,51
				Укупно	19.875.000,00	11.828.189,70	59,51
	510			УПРАВЉАЊЕ ОТПАДОМ			
		95	423	Услуге по уговору (ЈП Путеви)	3.000.000,00	2.156.870,00	71,89
		96	423	Услуге по уговору (ЈКСП "Развитак")	5.000.000,00	3.912.680,00	78,25
				Укупно	8.000.000,00	6.069.550,00	75,86
	451			ДРУМСКИ САОБРАЋАЈ			
		97	423	Услуге по уговору (ЈП Путеви)	6.400.000,00	5.748.316,80	89,81
		98	451	Текуће субвенције (ЈП Путеви)	2.000.000,00	2.000.000,00	100,00
		99	511	Зграде и грађевински објекти (асфалтирање, бетонирање и пресвлачење)	16.400.000,00	12.589.955,70	76,76
				Укупно	24.800.000,00	20.338.272,50	82
	620			РАЗВОЈ ЗАЈЕДНИЦЕ			
		100	425	Текуће поправке и одржавање	500.000,00	0	0
		101	511	Зграде и грађ. објекти	2.000.000,00	974.667,60	48,73
				Укупно	2.500.000,00	974.667,60	48,73
	640			УЛИЧНА РАСВЕТА			
		102	421	Стални трошкови	4.000.000,00	3.688.663,99	92,21
		103	423	Услуге по уговору	700.000,00	403.782,00	57,68
		104	425	Текуће поправке	500.000,00	0	0
		105	511	Зграде и грађ. објекти	10.000,00	0	0
				Укупно	5.210.000,00	4.092.445,99	78,55
	360			ЈАВНИ РЕД И БЕЗБЕДНОСТ			
		106	423	Услуге по уговору	1.500.000,00	1.155.080,00	77,00
		107	426	Материјал	500.000,00	461.602,01	92,32
		108	511	Зграде и грађ. објекти	1.500.000,00	0	0
		109	512	Машине и опрема	1.500.000,00	1.004.038,00	66,93
				Укупно	5.000.000,00	2.620.720,01	52,41
	412			ОПШТИ ПОСЛОВИ ПО ПИТАЊУ РАДА			

		110	464	Текуће дотације НСЗ	4.000.000,00	1.351.649,34	33,79
				Укупно	4.000.000,00	1.351.649,34	33,79
	411			ОПШТИ ЕКОНОМСКИ И КОМЕРЦИЈАЛНИ ПОСЛОВИ			
		111	511	Зграде и грађ. објекти (Индустријска зона)	50.000,00	0	0
		112	511	Зграде и грађ. објекти (замена пост. столарије на згради О.У, електроенергетска и инст. за дојаву од пожара)	4.884.120,00	0	0
				Укупно	4.934.120,00	0	0
	620			РАЗВОЈ ЗАЈЕДНИЦЕ			
		113	511	Зграде и грађ. објекти (пројекти и израда пројектно-техничке документације – отпадне воде)	11.000.000,00	0	0
		114	451	Субвенције јавним нефинансијским предузећима	200.000,00	174.250,00	87,12
				Укупно	11.200.000,00	174.250,00	87,12
	830			УСЛУГЕ ЕМИТОВАЊА И ШТАМПАЊА			
		115	423	Услуге по уговору	1.625.000,00	1.623.750,00	99,92
				Укупно	1.625.000,00	1.623.750,00	99,92
	820			УСЛУГЕ КУЛТУРЕ - Народна библиотека			
		116	411	Плате и додаци запослених	6.300.000,00	5.699.785,00	90,47
		117	412	Социјални доприноси	1.500.000,00	1.005.211,00	67,01
		118	414	Соц. давања запосленима	300.000,00	67.799,00	22,60
		119	415	Накнаде трошкова за запослене	170.000,00	95.542,00	56,20
		120	416	Награде запосл. и остали расходи	0	0	0
		121	421	Стални трошкови	1.650.000,00	1.201.000,00	72,78
		122	422	Трошкови путовања	80.000,00	14.000,00	17,50
		123	423	Услуге по уговору	1.340.000,00	838.000,00	62,54
		124	424	Специјализоване услуге	50.000,00	0	0
		125	425	Тек. поправке и одржавање	300.000,00	40.000,00	13,33
		126	426	Материјал	160.000,00	63.000,00	39,37
		127	431	Амортизација	30.000,00	0	0
		128	465	Остале дотације и трансфери	1.000.000,00	78.250,00	7,82
		129	482	Порези, обавезне таксе и казне	80.000,00	1.000,00	1,25
		130	483	Новчане казне	470.000,00	34.000,00	7,23
		131	512	Машине и опрема	130.000,00	0	0
		132	515	Остала основна средства	90.000,00	29.000,00	32,22
		133	422	Трошкови путовања	50.000,00	0	0
		134	423	Услуге по уговору	190.000,00	9.960,00	5,24
		135	424	Специјализоване услуге	180.000,00	116.666,00	64,81
		136	426	Материјал	50.000,00	15.130,08	30,26
		137	422	Трошкови путовања	47.000,00	5.000,00	10,64
		138	423	Услуге по уговору	132.000,00	93.000,00	70,11
		139	424	Специј. услуге	110.000,00	0	0
		140	426	Материјал	31.000,00	14.000,00	45,16
				Укупно	14.440.000,00	9.388.000,00	65,01
	810			СПОРТСКИ ЦЕНТАР ЂИЋЕВАЦ			
		141	411	Плате и додаци запослених	2.751.000,00	2.328.074,00	84,62
		142	412	Социјални доприноси	461.000,00	305.711,00	66,31
		143	414	Социјална давања запосл.	140.000,00	30.000,00	21,43
		144	415	Накнаде трошк. за запос.	120.000,00	44.000,00	36,67
		145	421	Стални трошкови	820.000,00	588.000,00	71,71
		146	422	Трошкови путовања	/	/	/

		147	423	Услуге по уговору	1.060.000,00	939.000,00	88,58
		148	424	Специј. услуге	40.000,00	0	0
		149	425	Тек. поправке и одржавање	160.000,00	30.000,00	18,75
		150	426	Материјал	250.000,00	66.000,00	26,40
		151	431	Амортизација	10.000,00	/	/
		152	444	Пратећи трошкови	40.000,00	0	0
		153	465	Остале дотације и трансфери	600.000,00	0	0
		154	482	Порези, таксе	30.000,00	0	0
		155	483	Новчане казне	40.000,00	16.000,00	40,00
		156	512	Машине и опрема	90.000,00	67.000,00	74,44
		157	513	Остале некретнине и опрема	210.000,00	20.000,00	9,52
				Укупно	6.042.000,00	4.450.000,00	73,65
	911			<i>ПРЕДШКОЛСКО ОБРАЗОВАЊЕ</i>			
		158	411	Плате и додаци запослених	23.320.000,00	22.330.156,53	95,75
		159	412	Соц. доп. на терет послод.	4.600.000,00	3.810.750,34	82,84
		160	414	Социјална давања запосл.	900.000,00	411.411,23	45,71
		161	415	Накнаде трош. за запослене	400.000,00	201.834,87	50,45
		162	416	Награде и бонуси	700.000,00	662.775,01	94,68
		163	421	Стални трошкови	4.085.000,00	3.411.000,00	83,50
		164	422	Трошкови путовања	305.000,00	119.410,75	39,15
		165	423	Услуге по уговору	3.330.000,00	3.014.000,00	90,51
		166	424	Специј. услуге	750.000,00	328.011,00	43,73
		167	425	Текуће поправке и одржавање	330.000,00	154.342,72	46,77
		168	426	Материјал	3.860.000,00	2.661.174,68	68,94
		169	431	Амортизација	50.000,00	0	0
		170	465	Остале дотације и трансфери	1.160.000,00	0	0
		171	472	Накн. за соц. зашт. из буџета	20.000,00	0	0
		172	482	Порези, обав. таксе и казне	110.000,00	9.983,00	9,07
		173	483	Новчане казне	195.000,00	84.545,56	43,35
		174	512	Машине и опрема	400.000,00	22.887,00	5,72
				Укупно	44.515.000,00	37.234.000,00	83,64
	160			<i>МЕСНЕ ЗАЈЕДНИЦЕ</i>			
		175	421	Стални трошкови	1.000.000,00	812.314,82	81,23
		176	423	Услуге по уговору	500.000,00	344.472,10	68,89
		177	425	Тек. поправке и одржавање	100.000,00	12.864,90	12,86
		178	426	Материјал	550.000,00	413.259,79	75,13
		179	482	Порези, обав. таксе и казне	50.000,00	0	0
		180	483	Новч. казне и пенали	50.000,00	0	0
		181	511	Зграде и грађ. објекти	10.000,00	0	0
		182	512	Машине и опрема	10.000,00	0	0
		183	513	Остала основна средства	50.000,00	0	0
				Укупно	2.320.000,00	1.582.911,61	68,22
	810			<i>ЈУ Спортски центар Сталаћ- Град Сталаћ</i>			
		184	411	Плате, додаци и накнаде запос.	940.000,00	827.461,09	88,02
		185	412	Социј. доприноси	120.000,00	110.848,00	92,37
		186	414	Социјална давања	60.000,00	0	0
		187	415	Накнаде трошкова за запосл.	10.000,00	0	0
		188	421	Стални трошкови	40.000,00	11.880,00	29,7
		189	422	Трошкови путовања	10.000,00	0	0
		190	423	Услуге по уговору	80.000,00	12.900,48	16,12
		191	424	Специјализоване услуге	10.000,00	0	0
		192	425	Текуће поправке	75.000,00	0	0
		193	426	Материјал	50.000,00	0	0
		194	465	Остале дотације и трансфери	85.000,00	7.952,27	9,35
		195	482	Порези, таксе	20.000,00	7.000,00	35
				Укупно	1.500.000,00	978.041,84	65,20
				Укупно расходи и издаци	432.459.120,00	309.756.000,00	71,63

7) Извештај о учинку програма за 2020. годину

Шифра програма	Назив програма	Шифра програмске активности	Назив програмске активности	Усвојен буџет за 2020. у хиљ.	Текући буџет 2020. у хиљ.	Извршење 01.01.-31.12.2020. у хиљ.	% извршења
	Програм 1 – Урбанизам и просторно планирање			14500	13700	1149	8
1101	Урбанизам и просторно планирање	1101-0001	Просторно и урбанистичко планирање	11000	11000	0	0
1101	Урбанизам и просторно планирање	1101-0005	Остваривање јавног интереса у одржавању зграда	1000	200	174	87
1101	Урбанизам и просторно планирање	1101-0003	Управљање грађевинским земљиштем	2500	2500	975	39
	Програм 2 – Комуналне делатности			33700	33085	21990	66
1102	Комунална делатност	1102-0001	Управљање/одржавање јавним осветљењем	5700	5210	4092	79
1102	Комунална делатност	1102-0002	Одржавање јавних зелених површина	3000	3000	2150	72
1102	Комунална делатност	1102-0003	Одржавање чистоће на површинама јавне намене	5000	5000	3913	78
1102	Комунална делатност	1102-0008	Управљање и снабдевање водом за пиће	20000	19875	11828	59
	Програм 3- Локални економски развој			5000	4050	1352	33
1501	Локални економски развој	1501-0001	Унапређење привредног и инвестиционог амбијента	1000	50	0	0
1501	Локални економски развој	1501-0002	Мере активне политике запошљавања	4000	4000	1352	34
	Програм 5 – Пољопривреда и рурални развој			10000	7000	4955	71
0101	Пољопривреда и рурални развој	0101-0001	Подршка за спровођење пољопривредне политике у локалној заједници	8000	5000	4955	99
0101	Пољопривреда и рурални развој	0101-0002	Мере подршке руралном развоју	2000	2000	0	0
	Програм 6 – Заштита животне средине			3000	3000	2175	72
0401	Заштита животне средине	0401-0002	Праћење квалитета елемената животне средине	3000	3000	2175	72
	Програм 7 – Путна инфраструктура			26000	24800	20338	82
0701	Путна инфраструктура	0701-0002	Одржавање саобраћајне инфраструктуре	26000	24800	20338	82
	Програм 8 – Предшколско образовање и васпитање			46355	44515	37209	84
2001	Предшколско васпитање и образовање	2001-0001	Функционисање и остваривање предшколског васпитања и образовања	46355	44515	37209	84
	Програм 9 – Основно образовање			19100	16600	10771	65
2002	Основно образовање	2002-0001	Функционисање основних школа	19100	16600	10771	65
	Програм 10 – Средње образовање			2000	1500	818	55
2003	Средње образовање	2003-0001	Функционисање средњих школа	2000	1500	818	55
	Програм 11 – Социјална и дечија заштита			42400	53057	38057	72
0901	Социјална и дечија заштита	0901-0001	Једнократне помоћи и други облици помоћи	28800	33300	23874	72

0901	Соц. и деч. заштита	0901-0003	Дневне услуге у заједници	3000	3000	642	21
0901	Социјална и дечија заштита	0901-0005	Подршка реализацији програма Црвеног крста	1000	1000	1000	100
0901	Социјална и дечија заштита	0901-0006	Подршка деци и породици са децом	9600	15757	12541	80
	Програм 12 – Здравствена заштита			10000	10000	7404	74
1801	Здравствена заштита	1801-0001	Функционисање установа примарне здр. заштите	9145	9145	6550	72
1801	Здр. заштита	1801-0002	Мртвозорство	855	855	854	100
	Програм 13 – Развој културе и информисања			18300	16065	11012	69
1201	Развој културе и информисања	1201-0001	Функционисање локалних установа културе	13650	13650	9134	67
1201	Развој културе и информисања	1201-0002	Јачање културне продукције и уметничког стваралаштва	675	320	112	35
1201	Развој културе и информисања	1201-0003	Унапређење система очувања и представљања културно-истор. наслеђа	2475	470	142	30
1201	Развој културе и информисања	1201-0004	Остваривање и унапређ. јавног интереса у области јавног информисања	1500	1625	1624	100
	Програм 14 – Развој спорта и омладине			14242	12822	8268	65
1301	Развој спорта и омладине	1301-0001	Подршка локалним спортским организацијама, удружењима и савезима	5500	4500	3132	70
1301	Развој спорта и омладине	1301-0004	Функционисање локалних спортских установа	7242	6822	4158	61
1301	Развој спорта и омладине	1301-0004	Функционисање локалних спортских установа	1500	1500	978	65
	Програм 15 – Опште услуге локалне самоуправе			131810	131810	101087	77
0602	Опште услуге лок. самоуправе	0602-0001	Функционисање локалне самоуправе	99400	101800	80021	79
0602	Опште услуге лок. самоуправе	0602-0002	Функционисање месних заједница	3000	2320	1583	68
0602	Опште услуге лок. самоуправе	0602-0003	Сервисирање јавног дуга	17600	17600	15251	87
0602	Опште услуге лок. самоуправе	0602-0004	Општинско правобранилаштво	1750	1510	1196	79
0602	Опште услуге лок. самоуправе	0602-0009	Текућа буџетска резерва	5500	2680	0	0
0602	Опште услуге лок. самоуправе	0602-0010	Стална буџетска резерва	500	500	0	0
0602	Опште услуге лок. самоуправе	0602-0014	Управљање у ванредним ситуацијама	4060	5400	3121	58
	Програм 16 – Политички систем локалне самоуправе			39331	55571	39699	71
2101	Политички систем лок. самоуправе	2101-0001	Функционисање скупштине	14461	19361	16012	83
2101	Политички систем лок. самоуправе	2101-0002	Функционисање извршних органа	16200	25920	15135	58
2101	Политички систем лок. самоуправе	2101-0002	Функционисање извршних органа	8670	10290	8552	83
	Програм 17 – Енергетска ефикасност и обнов. извори енергије			4884	4884	0	0

0501	Енергетска ефик. и обновљиви извори енергије	0501-0001	Енергетски менаџмент	4884	4884	0	0
			УКУПНО	420622	432459	309756	72

Програм 1 - ПРОСТОРНО И УРБАНИСТИЧКО ПЛАНИРАЊЕ

ПА 1101- 0001 – Просторно и урбанистичко планирање

План у 2020. години за ову програмску активност износио је 11.000.000,00 динара и то: израда пројектно техничке документације за израду постројења за пречишћавање отпадних вода на територији општине Ћићевац на основу Одлуке Министарства привреде о суфинансирању у износу од 8.349.600,00 динара; Пројекат ПУ „Чаролија“ у износу од 1.000.000,00 динара; секундарна водоводна мрежа износ од 500.000,00 динара; пројекат тротоара у износу од 840.000,00 динара и учешће општине Ћићевац у пројекту регионалне депоније у износу од 300.000,00 динара.

Ова програмска активност финансирана је из текућих прихода буџета у износу од 2.620.000,00 динара, пренетих неутрошених средстава у износу од 5.880.000,00 динара и средстава из кредита у износу од 2.500.000,00 динара.

Индикатор за ову програмску активност био је проценат површине покривен плановима детаљне регулације очекивана вредност у 2020. години износила је такође 20%, у 2021. години 25% и 2022. години 30%. Ова програмска активност извршена је у износу од 0% из разлога што је израда пројектно техничке документације за израду постројења за пречишћавање отпадних вода на територији општине Ћићевац наишла на проблем промене пратећих планских докумената, а све из разлога што је постројење за пречишћавање отпадних вода планирано на траси Моравског коридора, па је потребно одрадити нови план детаљне регулације. Остали пројекти планирани у 2020. години нису реализовани због епидемије вируса COVID-19 и лошијег прилива средстава у буџету.

ПА 1101-0003-Управљање грађевинским земљиштем

Планиран је износ од 2.500.000,00 динара и односи се на уређење паркова и тргова на територији општине Ћићевац. Извршење по овој програмској активности је 39% из разлога што је због епидемије и мање средстава у буџету смањено и улагање у уређење паркова и тргова на територији општине Ћићевац.

ПА 1101-0005-Остваривање јавног интереса у одржавању зграда

Планирана вредност је 200.000,00 динара. Индикатор је број склопљених уговора о бесповратном суфинансирању активности на инвестиционом одржавању и унапређењу својстава зграда, индикатор у базној 2019. години је 2, очекивана вредност у 2020. години је 2, циљана вредност у 2020. је 3, и у 2021 је 3. У 2019. години потписан је Уговор број 360-5/19-06 од 28.11.2019. године са стамбеном заједницом ДР ИЛИЈА НАГУЛИЋ 50 Сталаћ у износу од 174.250,00 динара, радови су обављени и исплаћени у 2020. години.

Програм 2 – КОМУНАЛНА ДЕЛАТНОСТ

Општина Ћићевац је у буџету за 2020. годину планирала средства у износу од 33.085.000 динара, а реализовала износ од 21.983.000 динара, што износи 66% у односу на план, за следеће програмске активности:

ПА1102- 0001- Управљање /одржавање јавним осветљењем

Планирано 5.210.000 динара, реализован је износ од 4.092.000 динара; проценат остварења плана износи 79%. Циљ је адекватно управљање јавним осветљењем, индикатор је укупан број интервенција по поднетим иницијативама грађана за замену светиљки када престану да раде, очекивана вредност у 2020. години 500 комада, циљана у 2021. години 600 комада, а у 2022. години 700 комада.

ПА 1102- 0002- Одржавање јавних зелених површина

Планирана средства у 2020. износе 3.000.000 динара, извршено је 2.150.000,00 динара, што представља проценат извршења од 72%. Циљ је максимална могућа покривеност насеља и територије услугама уређења и одржавања зеленила, индикатор је број м² јавних зелених површина на којима се уређује и одржава зеленило, очекивана вредност у 2020. години је била 5000 м², циљана за 2021. износи 6000 м² у 2022. години 7000 м².

ПА1102- 0003- Одржавање чистоће на површинама јавне намене

Планирана средства износе 5.000.000 реализован је износ од 3.913.000,00 динара; Циљ ове активности је максимална покривеност насеља и територије услугама одржавања чистоће јавних површина. Индикатор је степен покривености територије услугама одржавања чистоће, вредност у базној години је 80%, очекивана вредност у 2020. години је 90%, циљана вредност је за 2021. годину 95% и 2022. годину 95%. Очекивана вредност је испуњена јер се чисте површине и у најудаљенијим местима општине Ћићевац.

ПА 1102- 0008 – Управљање и снабдевање водом за пиће

Планирана средства у 2020. износе 19.875.000 динара, реализован је износ од 11.828.000 динара, што представља 59% процената извршења. Циљ ове активности је адекватан квалитет пружених услуга водоснабдевањем, огледа се у броју кварова по км водоводне мреже, вредност у базној години је 9, очекивана вредност у 2020. години је 8, циљана у 2021. години је 37 и 2022. години је 6. Нереализоване активности односе се на изградњу секундарне водоводне мреже које нису извршене због епидемије вируса и недостатка финансијских средстава. Носилац овог програма је ЈКСП "Развитак".

Програм 3 – ЛОКАЛНИ ЕКОНОМСКИ РАЗВОЈ

Планирана средства у буџету општине Ђићевац за овај програм износила су 4.050.000,00 динара, а реализован је износ од 1.352.000 динара, кроз две програмске активности:

ПА 1501- 0001- Унапређење привредног и инвестиционог амбијента

Циљ је био успостављање функционалне пословне инфраструктуре, индикатор је степен искоришћености земљишта у индустријским зонама, вредност у базној години је 15%, очекивана вредност у 2020. години је 20%, циљана у 2021. години је 20%, и у 2022. години 20%. У 2020. години није било реализације активности због епидемије вируса COVID-19 и лошијег прилива средстава у буџету.

ПА 1501-0002- Мере активне политике запошљавања

Циљ је био повећање запослености на територији општине, индикатор је број становника који је запослен на новим радним местима а налазили су се на евиденцији НСЗ. Вредност у базној години је била 50, очекивана у 2020. години је 50, циљана у 2021. је 60 запослених. У 2020. години организовани су јавни радови. Носилац пројекта је Општинска управа Ђићевац у сарадњи са НСЗ а на основу ЛАПЗ-а уз учешће општине Ђићевац у износу од 1.352.000 динара. Ова активност је у потпуности остварена.

Програм 5 – ПОЉОПРИВРЕДА И РУРАЛНИ РАЗВОЈ

За овај Програм у буџету општине Ђићевац за 2020. годину планирана су средства у износу од 7.000.000,00 динара за следеће програмске активности:

ПА 0101- 0001- Подршка за спровођење пољопривредне политике у локалној заједници

Планиран је износ од 5.000.000,00 динара. Циљ ове активности је стварање услова и унапређење пољопривредне производње, Индикатор је број регистрованих пољопривредних газдинстава која су корисници плаћања у односу на укупан број пољопривредних газдинстава. Очекивана вредност у 2020. години је 30%, а циљана у 2021. је 35%, а у 2022. години је 60%. Ова активност је реализована у износу од 4.955.000 динара, што је 99%.

ПА 0101- 0002 – Мере подршке руралном развоју

Планиран је износ од 2.000.000 динара. Циљ ове активности је унапређење руралног развоја и огледа се кроз проценат пољопривредног земљишта обухваћених годишњим програмом у односу на укупне расположиве пољопривредне површине. Очекивана вредност у 2020. години је 80%, циљана у 2021. је 90% и у 2022. години 95%. У 2020. години није било реализације активности због епидемије вируса COVID-19 и лошијег прилива средстава у буџету.

Програм 6 – ЗАШТИТА ЖИВОТНЕ СРЕДИНЕ

За овај Програм планирана су средства у износу од 3.000.000,00 динара за програмску активност ПА 0401-0002 – Праћење квалитета елемената животне средине. Програм је реализован у износу од 2.175.000,00 динара. Циљ ове активности је контрола квалитета елемената животне средине, индикатор је број извршених инспекцијских надзора над спровођењем заштите животне средине, вредност у базној години је 10, очекивана вредност у 2020. години је 10, а циљана у 2021. години је 15 и у 2022. години је 20. Носилац активности је еколошка инспекција Општинске управе Ђићевац. Извршена је активност у износу од 2.175.000,00 динара, што је 72%.

Програм 7 – ОРГАНИЗАЦИЈА САОБРАЋАЈА И САОБРАЋАЈНА ИНФРАСТРУКТУРА

Планирана средства у буџету општине Ђићевац за овај Програм износила су 24.800.000 динара за програмску активност ПА 0701- 0002 – Управљање и одржавање саобраћајне инфраструктуре. Циљ је одржавање квалитета путне мреже кроз реконструкцију и редовно одржавање асфалтног покривача. Индикатор је број километара санираних или реконструисаних путева који је у базној години био 5 км, очекивана

вредност у 2020. години је 5 км, циљана у 2021. години је 5км и у 2022. 5 километара. У 2020. години реализована је активност у износу од 20.338.000 динара тако да је програм реализован у износу од 82%.

Програм 8 – ПРЕДШКОЛСКО ВАСПИТАЊЕ И ОБРАЗОВАЊЕ

За Програм 8 за ПА 2001-0001- Функционисање и остваривање предшколског васпитања и образовања у буџету општине Ђићевац за 2020. годину, планирана су средства у износу од 44.515.000 динара, а реализовано је 36.942.000 динара из буџета општине и 267.000,00 динара из сопствених средстава, што представља 84% извршења. Циљ програма је повећање обухвата деце предшколским васпитањем и образовањем. У установу је уписано 215 деце, од тога 73 обухваћено припремним програмом. Обухват деце која похађају установу у односу на број деце у општини је 52%. На листи чекања је 9 деце. Број објеката предшколских установа 1, просечан број деце у групи 17,8, просечан број деце по васпитачици 11,8. Сви васпитачи, њих 16 и 3 медицинске сестре имају по 24 бода на годишњем нивоу за стручно усавршавање кроз учешће на семинарима. Сви циљеви су у потпуности остварени. Носилац програма је ПУ "Чаролија" Ђићевац.

Програм 9 – ОСНОВНО ОБРАЗОВАЊЕ И ВАСПИТАЊЕ

За функционисање ОШ "Доситеј Обрадовић" Ђићевац и ОШ "Војвода Пријезда" Сталаћ за програмску активност ПА 2002- 0001 – Функционисање основних школа у буџету општине планирана су средства у износу од 16.600.000 динара, а реализована су средства у износу од 10.771.000 динара и то ОШ "Доситеј Обрадовић" износ од 7.660.00 динара, а ОШ "Војвода Пријезда" износ од 3.111.000 динара. Овај програм је извршен 65% од планираног због специфичности ове школске године и епидемије вируса.

Програм 10 – СРЕДЊЕ ОБРАЗОВАЊЕ И ВАСПИТАЊЕ

За одељење Економско-трговинске школе Крушевац у Ђићевцу планирана су средства за програмску активност ПА 2003-0001 – Функционисање средњих школа у износу од 1.500.000,00 динара, а реализовано је 818.000 динара. Овај програм је извршен 55% од планираног због специфичности ове школске године и епидемије вируса.

Програм 11 – СОЦИЈАЛНА И ДЕЧИЈА ЗАШТИТА

За Програм 11 у буџету општине Ђићевац планирана су средства у износу од 53.057.000 динара за следеће програмске активности:

ПА 0901- 0001 – Једнократне помоћи и други облици помоћи

Планиран је износ од 33.300.000 динара, а реализован у износу од 23.894.000 динара. Циљ активности је унапређење заштите сиромашних. Индикатор је број корисника једнократне новчане помоћи у односу на укупан број грађана. Вредност у базној години је 20%, очекивана вредност у 2020. години је 18%, циљана вредност у 2021. и 2022. години је по 15%. Носилац пројекта је Центар за социјални рад и Општинска управа, проценат остварења је 72%. Очекивана вредност корисника социјалне помоћи је у потпуности остварена.

ПА 0901-0003 – Дневне услуге у заједници

Планирана су средства у износу од 3.000.000,00 динара, а реализована у износу од 642.000 динара; проценат остварења је 21%, а односи се на пројекат помоћ у кући за оне којима је најпотребнија односно пројекат геронто домаћица који није реализован у 2020. години због ситуације са епидемијом вируса.

ПА 0901-0005 – Подршка реализацији програма Црвеног крста

Планирана су средства у износу од 1.000.000 динара, а реализована у пуном износу од 1.000.000 динара. Циљ активности је социјално деловање - олакшавање људске патње пружањем ургентне помоћи лицима у невољи, развијањем солидарности међу људима. Индикатор је број дистрибуираних пакета за социјално угрожено становништво. Базна вредност из 2019. године је 300, очекивана за 2020. годину је 300, циљана за 2021. и 2022. годину је 300 пакета. Носилац програма је Црвени крст Ђићевац. Ова активност је реализована у потпуности.

ПА 0901-0006 – Подршка деци и породици са децом

Планирана су средства у износу од 15.757.000 динара, а реализована у износу од 12.541.000 динара. Циљ активности је обезбеђивање финансијске подршке за децу и породицу. Индикатор је број деце која примају финансијску подршку у односу на укупан број деце општине. Вредност у базној години је 45%, очекивана вредност у 2020. години 48%, а циљана вредност у 2021. години је 50%. Ова активност односи се на услуге личног пратиоца, стипендирање студената, превоз ученика, као и на сређивање кухиње дечјег вртића и набавку опреме. Процент реализације је 80%.

Програм 12 – ЗДРАВСТВЕНА ЗАШТИТА

За Програм 12 у буџету општине Ћићевац планирана су средства у износу од 10.000.000 динара за следеће програмске активности:

ПА 1801-0001- Функционисање установа примарне здравствене заштите

Планирана су средства у износу од 9.145.000 динара. У оквиру ове програмске активности Дом здравља је реализовао пројекат Кућна нега и лечење старих, непокретних и полупокретних пацијената, као и бригу о оралном здрављу пацијената. Служба нема посебно формирано Одељење кућног лечења, тако да је овим пројектом унапредила квалитет пружања здравствене заштите напред наведеној популацији. Друга пројектна активност предвиђа едукацију становништва здравим стиловима живота и спречавање ризика фактора који условљавају настанак коронарних болести, дијабетеса и слично. Све активности су обављене у потпуности. Средства су реализована у износу од 6.550.000 динара или 72%.

ПА 1801-0002 – Мртвозорство

Планиран је износ од 855.000,00 динара. Средства су утрошена у износу од 854.000,00 динара за ову програмску активност. Носилац програма је Дом здравља Ћићевац.

Програм 13 – РАЗВОЈ КУЛТУРЕ И ИНФОРМИСАЊА

У буџету општине Ћићевац за овај Програм планирана су средства у износу од 17.500.000,00 динара кроз четири програмске активности и то:

ПА 1201-0001 – Функционисање локалних установа културе

Планиран је износ од 13.650.000 динара, а реализован у износу од 9.046.000 динара из буџета општине и износ од 88.000 динара из сопствених средстава. Носилац ове програмске активности је Народна библиотека Ћићевац и проценат извршења износи 67%. Планиране активности нису у потпуности реализоване због епидемије вируса COVID – 19.

ПА 1201-0002 – Јачање културне продукције и уметничког стваралаштва

Планиран је износ од 320.000 динара, а реализован у износу од 112.000 динара. Носилац ове програмске активности је Народна библиотека Ћићевац и проценат извршења износи 35%. Планиране активности нису у потпуности реализоване због епидемије вируса COVID – 19.

ПА 1201-0003 – Унапређење система очувања и представљања културно-историјског наслеђа

Планиран је износ од 470.000 динара, а реализован у износу од 142.000 динара. Носилац ове програмске активности је Народна библиотека Ћићевац и проценат извршења износи 30%. Планиране активности нису у потпуности реализоване због епидемије вируса COVID – 19.

ПА 0004 – Остваривање и унапређивање јавног интереса у области јавног информисања

Планиран је износ од 1.625.000,00 динара, а реализован у износу од 1.624.000,00 динара.

Програм 14 – РАЗВОЈ СПОРТА И ОМЛАДИНЕ

За Програм 14 у буџету општине Ћићевац планирана су средства у износу од 12.822.000 динара за следеће програмске активности:

ПА 1301-0001 – Подршка локалним спортским организацијама, удружењима и савезима

За функционисање локалних спортских организација у буџету општине планирана су средства у износу од 4.500.000,00 динара, а реализована су средства у износу од 3.132.000,00 динара. Циљ активности је обезбеђење услова за бављење спортом свих грађана и грађанки општине. Индикатор је број спортских организација преко којих се остварује јавни интерес у области спорта, базна вредност у 2019. години је 15, очекивана у 2020. години 15, циљана у 2021. и 2022. години 15. Активност је реализована у 70% због епидемије вируса. Носилац ове активности је Општински спортски савез и спортски клубови са територије општине Ћићевац.

ПА 1301-0004 – Функционисање локалних спортских установа

Планирана су средства у износу од 8.322.000 динара и то за функционисање ЈУ Спортски центар Ћићевац у износу од 6.822.000 динара, а за ЈУ Спортски центар Сталаћ-Град Сталаћ у износу од 1.500.000 динара из буџета општине. Реализовано је укупно 5.136.000 динара за ову програмску активност, што представља 62% извршења. За Спортски центар Ћићевац реализовано је 4.158.000 динара или 61%, а за

Спортски центар Сталаћ - Град Сталаћ реализовано је 978.000 динара или 65%. Планиране активности нису у потпуности реализоване због епидемије.

Програм 15 – ОПШТЕ УСЛУГЕ ЛОКАЛНЕ САМОУПРАВЕ

За овај Програм планирана су средства у износу од 131.810.000 динара за следеће програмске активности:

ПА 0001- Функционисање локалне самоуправе, планиран је износ од 101.800.000 динара, а реализован у износу од 80.021.000 динара или 79%;

ПА 0002 – Функционисање месних заједница, планирана су средства у износу од 2.320.000 динара, а реализована у износу од 1.583.000 динара или 68%;

ПА 0003 – Сервисирање јавног дуга, планиран је износ од 17.600.000 динара, а реализован износ од 15.251.000 динара или 87%;

ПА 0004 – Општинско правобранилаштво, планирана су средства у износу од 1.510.000 динара, а реализована у износу од 1.196.000 динара или 79%;

ПА 0009 – Текућа буџетска резерва, планирана су средства у износу од 2.680.000 динара;

ПА 0010 – Стална буџетска резерва, планиран је износ од 500.000 динара;

ПА 0014 – Управљање у ванредним ситуацијама, планиран је износ од 5.400.000 динара, а реализовано је 3.121.000 динара или 58%.

Програм 16 – ПОЛИТИЧКИ СИСТЕМ ЛОКАЛНЕ САМОУПРАВЕ

За функционисање скупштине и извршних органа општине у буџету су планирана средства у износу од 55.571.000 динара за следеће програмске активности:

ПА 2101-0001- Функционисање скупштине

Планирана су средства у износу од 19.361.000 динара, а реализована су у износу од 16.012.000 динара или 83%; индикатор је број одржаних седница скупштине који је у базној 2019. години био 9, а у 2020. години је одржано 6 седница Скупштине општине Ћићевац.

ПА 2101-0002 – Функционисање извршних органа

-Председник општине - планиран је износ од 25.920.000 динара, а реализован износ од 15.135.000 динара, што представља 58,39% извршења;

Општинско веће - планирана су средства у износу од 10.290.000 динара, а реализована у износу од 8.552.000 динара, што представља 83,11% извршења.

Програм 17 – ЕНЕРГЕТСКА ЕФИКАСНОСТ И ОБНОВЉИВИ ИЗВОРИ ЕНЕРГИЈЕ

За овај програм у буџету су планирана средства у износу од 4.884.000 динара за програмску активност ПА 0501-0001- Енергетски менаџмент, а реализована у износу од 3.495.000,00. Овај програм односио се на постављање изолације на згради Општинске управе, као и извођење електроенергетских инсталација и инсталација за дојаву пожара у згради Општинске управе. Циљ програма је смањење расхода за енергију, индикатор су укупни расходи за набавку енергије, они су у базној години били 3.000.000,00 динара, очекивана вредност у 2020. години је 2.000.000,00, циљана у 2021. и 2022. години је 1.500.000,00 динара. Ова активност није реализована због временских услова и епидемије вируса у земљи.

8) Извештај о учинку унапређења родне равноправности за период 01.01.2020. до 31.12.2020. године

Родна компонента буџета општине Ћићевац дефинисана је Планом поступног увођења родно одговорног буџетирања за кориснике буџетских средстава општине Ћићевац за 2020. годину у оквиру следећих програма: Програм 3-Локални економски развој, Програм 11-Социјална и дечја заштита и Програм 14 - Развој спорта и омладине. У оквиру ових програма дефинисан је родно одговорни циљ, као и индикатор који мери допринос циља унапређења равноправности између жена и мушкараца, тако да су индикатори разврстани по полу.

Табела 1 Циљеви и индикатори за родно одговорно буџетирање у оквиру Програма 3

Р. бр.	Циљ	Индикатор	Базна вредност	2020.	2021.	2022.	Извор верификације
1.	Повећање запос. жена и мушкараца који су укључени у мере акт. политике запошљавања	Број жена које су укључене у акт. мере политике запошљавања	18	20	22	22	Национална служба за запошљавање
		Број мушкараца који су укљ. у акт. политике запош.	17	10	10	10	Национална служба за запошљавање

Табела 2 Циљеви индикатори за родно одговорно буџетирање у оквиру Програма 11 ПА 0901 Социјална и дечја заштита

Р. бр.	Циљ	Индикатор	Базна вредност	2020.	2021.	2022.	Извор верификације
1.	Обезбеђење услова за равноправним коришћењем услуга социјалне заштите свих грађана и грађанки	Број издатих решења за једнократне помоћи која гласе на жене добровољно радно ангазовање	224	200	200	200	Центар за социјални рад
		Број израђених решења за једнократне помоћи која гласе на мушкарце, добровољно радно ангазовање	180	150	150	150	Центар за социјални рад

9) Извештај екстерне ревизије о финансијским извештајима за период 01.01.2020. године до 31.12.2020. године

Државна ревизорска институција, је на основу захтева Општине Ћићевац, доставила сагласност да екстерну ревизију Завршног рачуна буџета општине Ћићевац за 2020. годину обави друго лице које испуњава услове за обављање послова ревизије финансијских извештаја прописане законом којим се уређује рачуноводство и ревизија, бр. 037-678/2021-04. Скупштина општине Ћићевац је дана 09.04.2021. године донела Одлуку о ангажовању ревизора за обављање екстерне ревизије завршног рачуна буџета општине Ћићевац за 2020. годину бр. 400-19/21-01. На основу ове Одлуке склопљен је Уговор о ревизији завршног рачуна буџета општине Ћићевац за 2020. годину са Привредним друштвом за ревизију, рачуноводство и консалтинг „МИЛИНКОВИЋ АУДИТ“ ДОО из Београда, бр. 404-31/21-01.

Ревизија се спроводи у седишту Општинске управе Ћићевац у службеним просторијама, у присуству овлашћених лица општине Ћићевац.

Привредно друштво за ревизију, рачуноводство и консалтинг „МИЛИНКОВИЋ АУДИТ“ ДОО из Београда, спровело је ревизију консолидованих финансијских извештаја завршног рачуна буџета за 2020. годину и доставило Извештај о ревизији консолидованих финансијских извештаја завршног рачуна буџета општине Ћићевац за 2020. годину број: 264/2021 од 25.06.2021. године.

Ови извештаји су саставни део Одлуке о завршном рачуну буџета општине Ћићевац за 2020. годину.

СКУПШТИНА ОПШТИНЕ ЋИЋЕВАЦ
Бр. 402-2/21-01 од 30.06.2021. године

ПРЕДСЕДНИК
Милош Радосављевић, дипл. правник, с.р.

56.

ОПШТИНА ЋИЋЕВАЦ

ОПЕРАТИВНИ ПЛАН

ЗА ОДБРАНУ ОД ПОПЛАВА ЗА ВОДЕ II РЕДА НА ТЕРИТОРИЈИ ОПШТИНЕ ЋИЋЕВАЦ
ЗА 2021. ГОДИНУ

Ћићевац, јун 2021. године

САДРЖАЈ

ОПШТИ ДЕО.....	3
I ИЗВОД ИЗ РЕПУБЛИЧКОГ ОПЕРАТИВНОГ ПЛАНА	8
1.1. Системи за заштиту од поплава – заштитни објекти на водама I реда и водни објекти за одводњавање у јавној својини који се налазе на територији општине Ћићевац	
1.2. Правно лице надлежно за организовање и спровођење одбране од поплава	
II ШТИЋЕНА ПЛАВНА ПОДРУЧЈА	14
2.1. Заштитни објекти на територији општине Ћићевац на водама II реда на којима се спроводи одбрана од поплава	
2.2. Локални водни објекти	
2.3. Критеријуми за проглашавање редовне и ванредне одбране од поплава	
III НЕШТИЋЕНА ПЛАВНА ПОДРУЧЈА	20

3.1. Оперативне мере одбране од поплава, критеријуми за проглашење стања приправности и ванредне ситуације услед поплава

IV ГРАФИЧКИ ПРИЛОЗИ.....	23
V ОРГАНИЗОВАЊЕ ОДБРАНЕ ОД ПОПЛАВА	26
VI ЕВИДЕНТИРАЊЕ ПОПЛАВНИХ ДОГАЂАЈА	34
VII ГОДИШЊИ ПРОГРАМ РАДОВА И ФИНАНСИРАЊЕ ОДБРАНЕ ОД ПОПЛАВА	37

На основу члана 20. Закона о локалној самоуправи (“Сл. гласник РС”, 129/2007, 83/2014- др. закон, 101/2016-др. закон и 47/2018) и члана 40. став 1. тачка 35) Статута општине Ћићевац („Сл. лист општине Ћићевац“, бр. 3/19), а по прибављеном мишљењу ЈВП „Србијаводе“, бр. 325-1/21-01 од 30.03.2021. године, Скупштина општине Ћићевац на 11. седници одржаној 30. јуна 2021. године, доноси

**ОПЕРАТИВНИ ПЛАН
ЗА ОДБРАНУ ОД ПОПЛАВА ЗА ВОДЕ II РЕДА НА ТЕРИТОРИЈИ ОПШТИНЕ ЋИЋЕВАЦ
ЗА 2021. ГОДИНУ**

О П Ш Т И Д Е О

ПРАВНИ ОСНОВ ЗА ИЗРАДУ, ДОНОШЕЊЕ И СПРОВОЂЕЊЕ ОПЕРАТИВНОГ ПЛАНА ОДБРАНЕ ОД ПОПЛАВА ОПШТИНЕ ЋИЋЕВАЦ ЗА 2021. ГОДИНУ

Ради предузимања неопходних мера у случају елементарне непогоде -поплаве, на основу члана 55. став 4. Закона о водама („Сл. гласник РС“, бр.30/10, 93/12, 101/16, 95/18 и 95/2018 -др. закон), Министар пољопривреде, шумарства и водопривреде донео је Наредбу о утврђивању Оперативног плана за одбрану од поплава за 2021. годину („Сл. гласник РС“, бр. 158/20 од 29.12.2020. године).

Чланом 55. став 5. Закона о водама прописано је да Оперативни план одбране од поплава за воде II реда доноси надлежни орган ЈЛС, уз прибављено мишљење ЈВП Србијаводе.

Правни основ за израду, доношење и спровођење оперативног плана одбране од поплава за 2021. годину општине Ћићевац је :

- Члан 45- став 2. и 3, члан 53. и члан 55; став 1, 5, 6. и 8. Закона о водама („Сл. гласник РС“, бр. 30/10, 93/12, 101/16, 95/18 и 95/2018 -др. закон)
- Члан 70. Закона о смањењу ризика од катастрофа и управљању ванредним ситуацијама (“Сл. гласник РС“, 87/18)
- Наредба о утврђивању Оперативног плана за одбрану од поплава за 2021. годину („Сл. гласник РС“, бр. 158/20)
- Члан 20. Закона о локалној самоуправи (“Сл. гласник РС”, 129/2007, 83/2014- др. закон, 101/2016-др. закон и 47/2018)
- Уредба о утврђивању Општег плана за одбрану од поплава 2019-2025 („Сл. гласник РС“, бр. 18/19)
- Просторни план општине Ћићевац (“Сл. лист општине Ћићевац”, бр. 7/11)
- Годишњи програм мера и радова на смањењу ризика од поплава у општини Ћићевац за 2021. годину.

Овим планом обухваћене су мере и радови на неуређеним водотоковима (на водама II реда) на којима не постоје објекти за заштиту од штетног дејства вода или делимично постоје. Реч је о речним токовима који су ван система редовне одбране од поплава које спроводи Јавно водопривредно предузеће “Србијаводе”, а у надлежности су општине Ћићевац.

План је израђен на основу члана 55. став 6. Закона о водама који садржи: податке потребне за ефикасно спровођење одбране од поплава, критеријуме за проглашавање одбране од поплава, имена руководиоца и називе субјеката одбране од поплава, начин узбуњивања и обавештавања.

Улога људства, механизације и опреме водопривредних предузећа у одбрани од поплава дефинисана је годишњим Оперативним планом за одбрану од поплава Министарства пољопривреде, шумарства и водопривреде, Републичке дирекције за воде, као и водопривредном техничком документацијом за одбрану од поплава.

ХИДРОГРАФСКИ ПОДАЦИ

Основну хидролошку мрежу Ћићевца и његове шире околине чине три велике реке Јужна, Западна и Велика Морава, као и Јовановачка река, које спадају у воде I реда, Одлуком о утврђивању пописа вода I реда.

Велика Морава настаје спајањем река Западне и Јужне Мораве код Сталаћа. Заједно са Западном Моравом је највећа српска река. Дужина Велике Мораве је 185 km. Притоке Велике Мораве су кратке по дужини. Најдужа је Јасеница (79 km). Једна од десних, а и највећа притока на подручју општине је Јовановачка река, која протиче северним делом општине, чије је једно извориште изнад села Грабово, а друго изнад села Скорица. Оба крака спајају се код села Нови Брачин, по чијем је центру (Јовановац) и добила име. Дужине је око 32 km и улива се у Велику Мораву код села Доњи Катун. Јовановачка река располаже знатном количином воде у влажном периоду, у пролеће и јесен. У свом горњем току протиче кроз обешумљен, водонепропустан терен, што омогућава јако сливање, али је у доњем току карактерише јаче упијање воде у неогеним седиментима. Ова река има карактеристике бујичарских токова у одређеном делу године, који су нарочито изражени у алувијалној равни, па је извршена регулација и њеног тока.

Јужна Морава је дугачка 295 km и тече углавном смером југ-север, од македонске границе до Сталаћа, где се среће са реком Западном Моравом. Уноси велике количине еродираниг материјала у Велику Мораву, пунећи и подижући њено речно корито, што је условило честе поплаве у последњих тридесет година. Јужна Морава има 157 притока.

Западна Морава је дугачка 308 km и заједно са Јужном Моравом чини Велику Мораву. Настаје у пољу Ташти, источно од Пожеге, од Голијске Моравице и Ћетиње. У њу се укупно улива 85 притока. Има просечан проток од 120 m³/s, али је одликују екстремна колебања, што узрокује поплаве. Површина слива Западне Мораве износи 15.849 km² (42,3 % целог слива Велике Мораве). Кроз територију општине Ћићевац река није обезбеђена браном те су честа плављења пољопривредног земљишта, а 2014. године дошло је и до плављења 18 кућа.

Главни ток представља река Велика Морава и њене саставнице: реке Јужна и Западна Морава. Њене саставнице носе велике количине еродираниг материјала, који се таложи у горњем току Велике Мораве, због чега она мења свој ток и често се излива плавећи околни терен и наносећи велике штете. Због тога је и неопходна регулација, која је и извршена на већем делу водотока, ради сакупљања сувишних вода и наводњавања.

У Сталаћким брдима усечено је неколико долина мањих потока, од којих су неки повремене токови који се образују после јачих киша и због великог пада њихових токова врше јаку ерозију.

ВОДОТОЦИ II РЕДА ОД ЗНАЧАЈА ЗА ОДБРАНУ ОД ПОЛАВА

Одредбама Закона о водама („Сл. гласник РС“, бр. 30/10, 93/12, 101/16, 95/18 и 95/2018 -др. закон) извршена је подела површинских вода према значају које имају за управљање водама на водама I реда и водама II реда на основу утврђених критеријума:

- положаја водотока у односу на државну границу
- величине и карактеристике слива
- карактеристике водотока са аспекта коришћења вода, заштите вода и заштите од вода.

Одлуком Владе Републике Србије од 04. новембра 2010. године утврђен је попис природних и вештачких водотока који су категорисани као водотоци, односно воде I реда. Сви остали водотоци који нису обухваћени Одлуком о попису вода I реда сматрају се као водотоци – воде II реда.

Овим планом обухваћени су водотоци II реда који су од значаја за одбрану од поплава на територији општине Ћићевац.

Попис бујичних водотокова по КО

Редни број	Катастарска општина	Водоток II реда
1.	КО Плочник	1.Јовановачки поток 2.Топлик 3.Поток Градац 4.Градачки поток
2.	КО Појате	5.Смрданов поток 6.Дубоки (Дубочки) поток
3.	КО Ћићевац и Ћићевац град	7.Ћићевачки поток (чине га: Попрашићев поток, Кочански поток, Маричићев поток и Острече) 8.Ратевачки поток 9.Радошевачки поток
4.	КО Лучина	10.Лучински (Акалавички) поток
5.	КО Мрзеница	11.Церјак 12.Стражарац 13.Кусјачки
6.	КО Сталаћ	14.Топлик 15.Виноградски
7.	КО Град Сталаћ	16.Бучинац 17.Митровачки 18.Стеванац 19.Бисаг 20.Јаковац 21.Дамнићки 22.Кованцијски
8.	КО Браљина	23.Велики Горчиловац 24.Мали Горчиловац

		25. Велики поток 26. Мали поток
9.	КО Трубарево	27. Велики поток 28. Хајдучки поток 29. Гушевачки 30. Плочник 31. Ливадски

Угроженост од поплава на појединим подручјима општине Ћићевац је различита и односи се углавном на пољопривредно земљиште. Она може да настане као последица већих атмосферских падавина, наглог топљења снега, као последица бујица и ерозије земљишта у одговарајућем сливном подручју. Бујични токови на територији општине су следећи:

1. Трубаревски поток чине два главна огранка и то: десни Ајдучки поток и леви Велики поток. Оба се састају изнад села Трубарева и под именом Трубаревски поток теку до утока у Јужну Мораву, 200 m од железничке пруге. То су биле веома активне бујице које су често прекидале железнички саобраћај између Браљине и Ћуниса. Због тога се још 1938. год. приступило регулацији Трубаревског потока – каналисање корита у његовом даљем току и подизању камених преграда (20 у кориту Великог потока и 12 у Ајдучком потоку). Изграђени камени и бетонски објекти су задржали нанос и у кориту је постигнут уравниопад. Ниједан од постојећих објеката није оштећен, тако да и данас одлично функционишу. Потребно их је само одржавати у исправном стању. Трагови ерозије јављају се местимично јер су изданачке шуме хрста, цера, букве и граба развијене, а огољена места пошумљена багретом.
2. Бујица Бучинац – чине га два огранка и то: десни Бучинац и леви Кованциски поток. Бучинац постаје у пределу винограда Г. Сталаћа, прелази испод засвојених пропуста железничке пруге и пута Сталаћ – Крушевац и његова се плавина простира у корито Западне Мораве. Леви огранак – Кованциски поток утаче у Бучинац на 400 m од ушћа овог у Мораву. Висинска разлика изворишта и утока је 160 m што значи да просечни пад корита главног тока износи 13%. Геолошку подлогу чини гранитоидни гнаус који се у великим блоковима распада и лако је покретљив при већим изливима киша, те га вода носи до самог Моравског корита. Земљиште је под јачим дејством површинске и јаружасте ерозије, шумом су обрасле само уже обале како Бучинца, тако и његовог огранка. Ерозијом и клизиштем је захваћено око 5 хектара. Бујични нанос из овог водотока, с обзиром да су пропусти на железници и на путу велике ширине, не угрожава ни једну од поменутих саобраћајница, али је овај нанос озбиљна претња за разорно дејство воде на леву обалу Западне Мораве на потезу од око 1 km.
3. Велики поток настаје у пределу места званог „Прогон“, на надморској висини од 300 m у прилично огољеној котлици и утиче у Јужну Мораву, уносећи песак и ситнији камен. Ова бујица има изразити карактер бујице „спирњаче“, јер је корито каменито и степеновано природним каскадама, те је ерозија због тога минимална.
4. Топлички поток настаје у потесу Попрдина и има релативно кратак ток до укрштања са магистралним путем Појате- Крушевац. Корито овог потока није дефинисано од укрштања са путем и пругом.
5. Горчиловац је једна од најактивнијих и најопаснијих левих бујичних притока Јужне Мораве, на потесу од Браљине до Сталаћа. Благодарем томе што у Мораву утиче непосредно при излазу из клисурастог дела корита, његов крупан бујични нанос излива се по околном земљишту, а у мањој мери и преко пута Трубарево- Сталаћ. Бујица је значајна јер у корито Мораве уноси крупне блокове камења и чини да ова река у том делу дивља и напада супротну обалу на којој је железничка пруга. Дужина водотока ове бујице је око 4 km, а просечан пад корита око 20%.
6. Дамнићи је притока Јужне Мораве и утиче 200 m низводно од Горчиловца. По својим бујичним особинама идентична је претходном. Због величине наплавине и њеног карактера разарајуће делује на корито Јужне Мораве. И она доноси блокове камења, али и ситнији материјал. Пад корита је 20-25%, а геолошка подлога је гнаус и подложен је интензивном распадању. На обе падине у доњем току видљиви су трагови браздасте ерозије. Пошумљеност овог слива износи 60-70%, шуме су проређене, изданачке. Блокови камења поклизнути са падине налазе се уз саме обале и код већих излива кише над сливом крећу ка Морави. Спирање на обема падинама је изразито. Са регулационим радовима у сливу ове две бујице (Дамнићи, Горчиловац) могло би да се отпочне тек по доношењу одлуке о регулацији корита Јужне Мораве на делу од Браљине до Сталаћа.
7. Поток Градац тече Градачком утрином која се налази североисточно од села Плочник и утиче у Јовановачку реку. Дужине је око 1 km са просечним падом од 15%. Овај поток има веома моћну плавину која се формирала од обилног бујичног материјала који овај поток транспортује при јаким изливима киша и у многоструком погоршава режим корита Јовановачке реке.
8. Градачки поток утиче у Јовановачку реку као њена лева притока, 200 m низводно од потока Градац. Спада у ред веома активних бујица подривача јер транспортује у пријемну реку замашну количину наноса. Делује у зони дебелих наслага белих и црвенкастих пескова, па му је зато и материјал, вучени нанос, састављен углавном од песка и шљунка, мада се местимично јавља и крупнији материјал. Најјаче

- разорно деловање ова бујица има у свом средњем току, где висина обалних одрона достиже 15-20 m. Одрони допиру до саме ивице шуме и врло су активни, обрувавања већих размера се стално врше.
9. **Ратевачки поток** настаје у пределу места „Крушар“ (атар села Плочник) на надморској висини од 240 m и утиче у Јовановачку реку у селу Плочник. Надморска висина ушћа је 140 m, дужина водотока око 5 km, а просечан пад корита је око 2%. Овај поток има дубоко усечено корито у дебеле наслаге црвенкастих и белих пескова. У средњем његовом току, на левој обали, налазе се два клизишта као последица дубоко усеченог корита и налазишта живе воде – локви у горњем делу.
 10. **Јовановачка река** улази на територију општине Ћићевац код места званог Градачка утрина. Већ одатле ова река има типично обележје бујичне реке и ако је то и у свом горњем току, јер је таквом чине многобројне бујичне притоке које се налазе на огранцима Буковика. Градац поток и Градачки поток доносе у корито Јовановачке реке обимне количине бујичног наноса, те због тога низводно од утока ових бујица река још више дивља, нарочито кроз село Појате. Захваљујући томе што су јој обе обале у пролазу кроз село Појате па према Ћићевцу релативно доста високе, њен се нанос не излива при нормално повећаном водостају, али при великим надоласцима она угрожава више домова у Појату и велике површине пољопривредног земљишта.
 11. **Ћићевачки поток** је један од умерених бујичних водотока у овом крају. Некад је правио велику штету на пољопривредном земљишту у атару низводно од Ћићевца и на путу Ћићевац – Варварин, док није регулисан. Чине га три огранка и то: Кочански поток, поп Рашићев поток и Маричићев поток. Изворишта ових потока су на надморској висини од 280 до 300 m, састају се у горњем току и низводно теку под именом Ћићевачки поток пролазећи кроз град Ћићевац. Просечан пад корита је око 5-6%. Воде има у кориту и преко лета, али само у мањој количини, док за време излива већих водених талога над сливом, услед прилично велике површине слива (око 9 km²) поток нагло набуја те тада његова вода засићена наносом од муља, песка и шљунка угрожава приобалне домове у Ћићевцу.
 12. **Радошевачки поток** чине два огранка, леви звани Ловац и десни звани Главичар. Оба настају на надморској висини од око 350 m. Карактеристично је да у сливу овог потока, сем на делу између два огранка, нема видљивих трагова ерозије. За сада овај поток причињава штету Радошевачком пољу испод пруге до моравског корита и то само због нерегулисаног корита на пролазу кроз поменуто поље.
 13. **Лучински поток (Акалавички)** прави штету на 10-15 хектара пољопривредног земљишта у атару. Код јачих падавина или наглог топљења снега, вода се разлива по пољу носећи песак и шљунак, јер нема усечено корито. Било је покушаја да се оно прокопа, али власници парцела нису дозвољавали пролаз преко њих до Мораве.

ИЗВОД ИЗ РЕПУБЛИЧКОГ ОПЕРАТИВНОГ ПЛАНА

1.1. Системи за заштиту од поплава – заштитни објекти на водама I реда и водни објекти за одводњавање у јавној својини који се налазе на територији општине Ћићевац

Подручје општине Ћићевац припада водном подручју "МОРАВА". Правно лице задужено за организовање и спровођење одбране од поплава на водотоцима I реда је ЈВП „Србијаводе“ – ВПЦ „Морава“ из Ниша. Општина Ћићевац припада водној јединици Велика Морава- Ћуприја- Параћин, обухваћена секторима М.7. и М.8, тј. деоницама М7.2. и М.8.1.

Шематске ознаке сектори, деонице, заштитни водни објекти, штићена поплавна подручја и критеријуми за проглашење редовне и ванредне одбране од поплава од спољних вода и загушења ледом дате су у доњој табели.

ВОДНА ЈЕДИНИЦА: „Велика Морава – Ћуприја, Параћин“

Водна јединица:	„ВЕЛИКА МОРАВА – ЋУПРИЈА, ПАРАЋИН“
Воде I реда: Сектор – деонице: Дужина објеката: Бране:	Велика Морава, Раваница, Црница, Јовановачка, Јужна Морава М.6 – М.6.2. објекат М.6.2.9; М.7 -М.7.1, М.7.2. и М.8.1.1. 99,58 КМ

Ознака деонице	Опис деонице	Заштитни водни објекти на којима се спроводе мере одбране од поплава	Критеријуми за увођење мера одбране од поплава

М.7.2.	Велика Морава, Црница, Јовановачка река, Јужна Морава десна обала Велике Мораве од Црнице до састава Јужне и Западне Мораве 57.21 км	1. Десни насип уз Велику Мораву од ушћа Црнице до ушћа Сикиричког потока, 8,80 км са ** десним насипом уз Сикирички поток. 3,50 км укупно 12,30 км.	В ВВ ПО ВО МВ В ВВ ВО В	Велика Морава: Варварин (Р); л, д, и; „О“ 126.13 560 (14.05.1965.) 400 130.12 *ниво у ножици насипа 131.12 *ниво на 1.00м испод круне насипа уз даљи пораст $Q=2530\text{m}^3/\text{s}$	„Д. Видово“ Затворена касета 22.40 км ПАРАЋИН
		2. Леви насип уз Црницу од ушћа у Велику Мораву, до фабрике штофова у Параћину, 4,30 км		Велика Морава: Ћуприја (Р); л, и; „0“ 112.49 700 (21.02.1963.) 400 116.49 *ниво у ножици насипа *ниво на 1.00 м испод круне насипа уз даљи пораст $Q_{5\%}=2440\text{ m}^3/\text{s}$	“Сикирица“ Затворена касета 13.30 км ВАРВАРИН
		3. Лева обала регулисаног корита Црнице кроз Параћин, 4,30 км		7. Десни насип уз Велику Мораву од ушћа Јовановачке реке до ушћа Кочанског потока 6,40 км са ** десним насипом уз Кочански поток, 2,50 км, укупно 8,90 км	“Доњи Катун“ Затворена касета 14.70 км ЋИЋЕВАЦ
		4. Леви насип уз Црницу у зони ауто пута, 1,50 км		9. Десни насип уз Велику Мораву од ушћа Кочанског потока до састава 1,86 км са **левим насипом уз Кочански поток, 2,50 км, укупно 4,36 км	“Ћићевац“ Затворена касета 6.281 км ЋИЋЕВАЦ
М.8.1.	Јужна Морава, Јужна Морава од састава до Сталаћа 2.36 км	1. Леви насип уз Јужну Мораву у Сталаћу, 2.36 км	В ВВ РО ВО МВ	Јужна Морава: Мојсиње (Р); л, д, и; „0“ 136.28 810 (20.02.1963.) 280 139.08 400 140.28 $Q_{2\%} = 1855\text{ m}^3/\text{s}$	“Сталаћ“ Регулисано подручје 2.36 км ЋИЋЕВАЦ

Координатори одбране од поплава и помоћници

МИНИСТАРСТВО ПОЉОПРИВРЕДЕ И ЗАШТИТЕ ЖИВОТНЕ СРЕДИНЕ
РЕПУБЛИЧКА ДИРЕКЦИЈА ЗА ВОДЕ, Булевар уметности 2а, Нови Београд
тел. 011/311-53-70, 201-33-60, 201-33-47, факс 011/311-53-70, 011/311-64-94

E-mail: vodoprivreda@minpolj.gov.rs, WEB sajt: www.rdvode.gov.rs

ГЛАВНИ КООРДИНАТОР ОДБРАНЕ ОД ПОПЛАВА:

Наташа Милић, моб.064/840-40-41, E-mail: natasa.milic@minpolj.gov.rs

Помоћници:

Мерита Борота, тел. 011/201-33-47, E-mail: merita.borota@minpolj.gov.rs

Милица Павловић, тел. 011/311-71-79, E-mail: milica.pavlovic@minpolj.gov.rs

Главни руководиоца одбране од поплава по водним подручјима и њихови заменици

ВОДНО ПОДРУЧЈЕ	Јавно водопривредно предузеће (ЈВП) Главни руководиоца одбране од поплава Заменик
МОРАВА	ЈВП „СРБИЈАВОДЕ”, Булевар уметности 2а, Нови Београд тел. 011/311-94-00, 311-94-02, 201-33-82, факс 011/311-94-03 E-mail: odbrana@srbijavode.rs , WEB sajt: www.srbijavode.com ГЛАВНИ РУКОВОДИЛАЦ ОДБРАНЕ ОД ПОПЛАВА: Горан Пузовић, моб.064/840-40-07, E-mail: goran.puzovic@srbijavode.rs ЗАМЕНИК за спољне воде и загушење ледом: ЈОВАН БАСТА, моб. 064/840-40-03, E-mail: jovan.basta@srbijavode.rs ЗАМЕНИК за унутрашње воде: Милош Радовановић, моб.064/840-40-71, E-mail: milos.radovanovic@srbijavode.rs

Републичка организација надлежна за хидрометеоролошке послове

РЕПУБЛИЧКИ ХИДРОМЕТЕОРОЛОШКИ ЗАВОД СРБИЈЕ, Кнеза Вишеслава 66, Београд

E-mail: srhydra@hidmet.gov.rs, office@hidmet.gov.rs, WEB sajt: www.hidmet.gov.rs

тел. 011/305-08-99, 254-33-72, факс 011/254-27-46, Дежурни оперативни телефон: 064/838-52-58

РУКОВОДИЛАЦ ЗА ХИДРОЛОШКЕ ПРОГНОЗЕ:

Дејан Владиковић, 011/305-09-00, 254-33-72, факс 011/254-27-46, моб. 064/838-51-65, E-mail:

dejan.vladikovic@hidmet.gov.rs

ЗАМЕНИК:

Јелена Јеринић, тел. 011/305-09-00, 305-09-04, факс 011/254-27-46, моб. 064/838-52-77, E-mail:

jelena.jerinic@hidmet.gov.rs

ПЕРМАНЕНТНЕ СЛУЖБЕ РЕПУБЛИЧКОГ ХИДРОМЕТЕОРОЛОШКОГ ЗАВОДА, ОДЕЉЕЊЕ ЗА МЕТЕОРОЛОШКО БДЕЊЕ:

ОДСЕК ЗА ПРОГНОЗУ ВРЕМЕНА: тел. 011/305-09-68

ОДСЕК ЗА НАЈАВЕ И УПОЗОРЕЊА: тел. 011/254-21-84

Лица задужена за евидентирање података о поплавним догађајима на водама I реда и системима за одводњавање у јавној својини

„МОРАВА“	ЈВП "СРБИЈАВОДЕ", Булевар уметности 2а, Београд, тел. 011/311-94-00; 311-94-02; 201-33-82; факс 011/311-94-03 E-mail: odbrana@srbijavode.rs , WEB sajt: www.srbijavode.com ЗА СПОЉНЕ ВОДЕ: Ивана Спасић, моб. 064/840-18-04; E-mail: Ivana.spasic@srbijavode.rs За водно подручје "Морава": Снежана Игњатовић, моб. 064/840-40-87; E-mail: snezana.ignjatovic@srbijavode.rs ВПЦ "Морава" Ниш; тел. 018/425-81-85, факс: 018/451-38-20, E-mail: vpcmorava@srbijavode.rs ЗА УНУТРАШЊЕ ВОДЕ: Зоран Вучковић, моб. 064/840-41-17, 011/201-81-39, факс 011/311-29-27 E-mail: zoran.vuckovic@srbijavode.rs
----------	--

Правно лице надлежно за организовање и спровођење одбране од поплава

„МОРАВА“	ЈВП „СРБИЈАВОДЕ” ВПЦ „МОРАВА”, Трг Краља Александра 2, Ниш тел. 018/425-81-85, факс 018/451-38-20 E-mail: vpc.morava@srbijavode.rs РУКОВОДИЛАЦ: Бранко Кујунџић, моб. 064/840-41-08 E-mail: branko.kujundzic@srbijavode.rs ЗАМЕНИК РУКОВОДИОЦА НА ВОДНОМ ПОДРУЧЈУ: Зоран Станковић, моб. 064/840-40-83 E-mail: zstankovic@srbijavode.rs	М.1, М.2, М.3. М.4. – деонице М.4.1, М.4.2. М.5, М.6, М.7, М.8. М.9, М.10, М.11. М.12, М.13.
----------	--	---

ПОМОЋНИК РУКОВОДИОЦА НА ВОДНОМ ПОДРУЧЈУ:
ПОМОЋНИК ЗА М.6., М.7. И М.8.1.1. : ЈаношНемет, моб, 064 840 41 12;
е-mail: janos.nemet@srbijavode.rs
ВПЦ „МОРАВА“ РЈ „Велика Морава“ Ћуприја, тел: 035 847 13 54, факс 035 847 10 54,
СЕКТОР М.7. И М.8. - ВП „ЋУПРИЈА“ а.д. Ћуприја, тел. 035/887 15 08, факс 035 887 10 44,
е-mail: uprava@vpcuprija.com
Директор: Миладин Гаврић, моб. 064 881 07 40
Небојша Танасковић, моб. 065 874 86 58
Никола Арсић, моб. 064 881 07 82

Остала правна лица задужена за спровођење одбране од поплава

МИНИСТАРСТВО УНУТРАШЊИХ ПОСЛОВА, СЕКТОР ЗА ВАНРЕДНЕ СИТУАЦИЈЕ
Управа за ватрогасноспасилачке јединице и цивилну заштиту

Горан Николић, моб. 064/892-12-56, Е-mail: goran.nikolic@mup.gov.rs
Саша Ранчић, моб. 064/892-03-01, Е-mail: sasa.rancic@mup.gov.rs
Владо Племић, моб. 064/892-55-28, Е-mail: vlado.plemic@mup.gov.rs
Братислав Ранчић, моб.064/892-93-38, Е-mail:bratislav.rancic@mup.gov.rs
Бојана Икодиновић, моб. 064/892-71-09, Е-mail:bojana.ikodinovic@mup.gov.rs
Ненад Пауновић,моб. 064/892-92-65, Е-mail:nenad.paunovic@mup.gov.rs

УПРАВА ЗА УПРАВЉАЊЕ РИЗИКОМ

Живко Бабовић, моб.064/892-94-50; Е-mail: zivko.babovic@mup.gov.rs
Јелена Јашовић, моб. 064/892-32-79; Е-mail: jelena.jasovic@mup.gov.rs
Горан Стојановић, моб. 064/892-86-19; Е-mail: goran.stojanovic@mup.gov.rs
Властимир Вуликић, моб. 064/892-97-38; vlastimir.vulikic@mup.gov.rs
НАЦИОНАЛНИ ЦЕНТАР 112
064/892-96-68; тел. 011/228-29-33; 228-29-27; 228-29-10;
факс: 011/228-29-28;
Е-mail: nacionalnicentar112svs@mup.gov.rs

МИНИСТАРСТВО УНУТРАШЊИХ ПОСЛОВА, ДИРЕКЦИЈА ПОЛИЦИЈЕ

Дејан Пештерац, моб. 064/892-10-99
тел. 011/274-07-63
Е-mail:dejan.pesterc@mup.gov.rs

II ШТИЋЕНА ПЛАВНА ПОДРУЧЈА

1. Заштитни објекти на територији општине Ћићевац на водама II реда на којима се спроводи одбрана од поплава
1.1. Штићена подручја и стање постојећих заштитних објеката на територији општине Ћићевац

Подручје општине Ћићевац било је одувек угрожено поплавама и то од великих вода Јужне Мораве, Западне Мораве и Велике Мораве, као и Јовановачке реке. На тим плавним подручјима налазе се углавном пољопривредне површине високог бонитета, као и значајни економски и индустријски објекти, као и домаћинства уз обале наведених река.

До сада су изведене следеће деонице:

- Јовановачка река – штићено подручје браном узводно у дужини од 300 м од укрштања са мигистралним путем Појате -Крушевац. Низводно од моста до пруге нема заштите, а од пруге неких 800м низводно до краја територије општине Ћићевац (граница са Катунум) је штићено са обе стране. Овај део реке припада водама I реда.
- Кочански поток је од укрштања са улицом Доситеј Обрадовић до улива у Велику Мораву штићен браном са обе стране, као и са 2 бетонске преграде.
- Виноградарски поток у Сталаћу – од укрштања са пругом Београд- Ниш до улива у Велику Мораву штићен браном са обе стране.
- Кованцијски поток је уређен у дужини од 400 м заштитним бредомом.
- Церјачки поток у Мрзеници је уређен бредомима са обе стране до улица у Западну Мораву у дужини од 250 м. Изграђени насипи штите око 2000 хектара површина, саобраћајница и око 800 домаћинстава од повремених поплава. То су насипи на десној обали Јужне Мораве и то Сталаћ – Саставци и на Великој Морави, Саставци – ушће Јовановачке реке, насипи на Ћићевачком потоку до Велике Мораве.

Угрожене деонице

Деонице које су посебно угрожене су углавном везане за бујичне водотокове и нерегулисане деонице водотокова првог реда.

Угроженост од поплава на појединим подручјима општине Ћићевац је различита и односи се углавном на пољопривредно земљиште. Она може да настане као последица већих атмосферских падавина, наглог топљења снега, као последица бујица и ерозије земљишта у одговарајућем сливном подручју.

Овде посебно треба истаћи опасност од поплава ширих размера, за територију општине Ћићевац представља брана акумулације „Хелије“. То је вишенаменска акумулација изграђена на реци Расини и удаљена од Ћићевца 40 km. Наиласком изванредно високих вода дошло би до преливања бране и стварања низводног поплавног таласа. У случају јаких вода, неке катаклизме, земљотреса и сл. може доћи до рушења објекта. У том случају би насеља Мрзеница и Град Сталаћ били поплавлени. За остала насеља низводно од акумулације, Сталаћ, Лучину и Ћићевац не постоји опасност, јер одбрамбени насип у потпуности може да одбрани од великих удара воде.

На водотоцима II реда најчешће долази до поплава због:

- мале пропусне моћи водотокова услед нерегулисане вегетације и насипања шупом, биљним и животињским отпадом,
- мале пропусне моћи у зонама око мостова и прелаза преко водотокова у насељима,
- оштећени насипи, висок ниво подземних вода, појава леда на водотоцима и његово задржавање

ВЕЛИЧИНА УГРОЖЕНОСТИ ПОДРУЧЈА И СТЕПЕН ИЗГРАЂЕНОСТИ

ВОДОТОК	Угроженост насеља		Угроженост становништва		Угроженост саобраћајница				Угроженост пољопривредног земљишта		
	Број Стамбених објеката	Број привредних објеката	Број домаћинстава	Број становника	Локални путеви (km)	Регионални путеви (km)	Магистрални путеви (km)	Железничка пруга (km)	У зони насеља (ха)	Изван зоне насеља (ха)	
1	2	3	4	5	6	7	8	9	10	11	12
Западна Морава	50	2	27	80	7	-	-	-	20	60	80
Јужна Морава	25	4	20	60	1.5	-	-	-	50	300	350
Јовановачка Река	260	12	220	670	16	-	-	-	60	110	170
Дубоки поток	-	1	-	-	0.5	-	-	-	-	6	6
Велика Морава	6	-	6	20	-	-	-	-	-	46	46
Смрданов поток	12	2	15	-	1	-	-	-	-	3	3
Лучински (Акаловички) поток	-	-	-	-	1	-	-	-	-	15	15
Виноградски поток	6	-	3	8	1	-	-	-	-	-	-
Церјак	8	-	4	15	-	-	-	-	1	-	1

Бујичне поплаве мањег интензитета дешавају се чешће док се ретко дешава да захвате велика подручја. Појава великих вода дешава се два пута годишње и то: у рано пролеће и у позну јесен. Велике воде потока јављају се у марту и последица су падавина које се углавном јављају у овом месецу. Други максимум јавља се у новембру. Највеће количине воде потоци спроведу у пролеће. Изразито високе воде, краткотрајне и бујичног карактера, јављају се током лета и изазване су плушковима.

ЗАКЉУЧЦИ О УГРОЖЕНОСТИ ОД ПОПЛАВА НА ТЕРИТОРИЈИ ОПШТИНЕ ЋИЋЕВАЦ

1. Процена угрожености од поплава је урађена на основу података за стогодишње воде и указује да је опасност од поплава на територији општине Ћићевац присутна а да се нарочито испољава у време дугих и обилних киша, при јаким плушковима код наглог отапања снега и при ерозионим процесима у приобаљу река.

2. Неки водотоци општине Ћићевац имају претежно бујични карактер, хидролошког режима, поплаве на њима имају изразито бујичне карактеристике, брзу појаву и разорне ефекте уз упоредо јављање бујичне лаве.

3. Уобичајени приступ у одбрани од великих вода са увођењем степена редовне и ванредне одбране није могуће применити код водотока са бујичним режимом па се код њих морају применити превентивне мере заштите, које треба да обухватају просторно целину водотока, приобаља и слива.

4. Време од уочавања кишних облака до појаве максималног протицаја траје најчешће од неколико сати до неколико дана што представља довољно времена да се изврши обавештавање грађана о предстојећој опасности која може да угрози њихово здравље, животе и имовину.

5. Одбрану од поплава за водотоке првог реда на територији општини Ћићевац на којима постоје објекти за заштиту од штетног дејства воде, као и одржавања акумулација, спроводе ЈВП "Србијаводе" и ВП "Морава".

6. Одбрану од поплава на водотоцима другог реда без обзира да ли постоје или не постоје објекти за заштиту од штетног дејства воде у надлежности је локалне самоуправе односно Општине Ћићевац.

Локална самоуправа израђује и доноси Оперативни план одбране од поплава за воде другог реда. Планове одбране од поплава доносе и предузећа и др. правна лица чија имовина може бити угрожена.

7. Носиоци активности спровођења оперативних мера одбране од поплава у складу са Републичким оперативним планом за одбрану од поплава су ЈВП "Србијаводе" Београд и ВП "Морава" Ниш и организационе јединице РХМЗ према Општем и Оперативном плану.

8. У случају настанка великих катастрофалних поплава које могу угрозити становништво и материјална добра, Општински штаб за ванредне ситуације у сарадњи са одговарајућим органима локалне самоуправе непосредно учествују у организовању и спровођењу мера и активности на одбрани од поплава ангажовању снага и средстава ЦЗ.

9. Плановима одбране од поплаве треба предвидети могућности ангажовања снага и средстава команде Војске Србије на пружању помоћи угроженом и настрадалом становништву. У случају катастрофалних поплава планирати мобилизацију радних људи и грађана од поплава, такође је потребно планирати ангажовање покретних средстава (грађевинске механизације, агрегата, пумпи, моторних возила и др.) у власништву правних и физичких лица у активностима заштите и спасавања становништва.

10. Руковођење и координацију ангажованих снага и средстава на подручју Општине Ћићевац у одбрани од поплава вршиће Општински Штаб за ванредне ситуације.

11. Служба ОиО са својим елементима обезбедиће благовремено откривање опасности, праћење и обавештавање надлежних органа, организација команди Војске Србије и становништву. У случају непосредног угрожавања становништва обезбедиће обавештавање и узбуђивање на угроженом подручју.

12. Плановима одбране од поплаве треба предвидети могућности ангажовања снага и средстава команде гарнизона Војске Србије у Крушевцу на пружању помоћи угроженом и настрадалом становништву. У случају катастрофалних поплава планирати мобилизацију радних људи и грађана од поплава, такође је потребно планирати ангажовање покретних средстава (грађевинске механизације, агрегата, пумпи, моторних возила и др.) у власништву правних и физичких лица у активностима заштите и спасавања становништва.

13. Руковођење и координацију ангажованих снага и средстава на подручју општине Ћићевац у одбрани од поплава вршиће Штаб за ванредне ситуације општине Ћићевац који је образован Одлуком Скупштине општине Ћићевац.

Генерални закључак угрожености подручја

Приоритет спровођења заштите на водама II реда је чишћење корита свих река и потока јер су углавном зарасла у шибље и коров, а поједина речна корита се користе као депоније за пољопривредни отпад. Одржавањем и чишћењем корита обезбедила би се потребна пропусна моћ тиме би приобално подручје било заштићено од плављења великих вода.

2. Локални водни објекти

Објекти за заштиту од поплава на територији општине Ћићевац су:

- На Јовановачкој реци, Виноградарском и Кочанском потоку изграђене су бране, а на Церјачком и Кованцијском бедеми.

3. Критеријуми за проглашавања редовне и ванредне одбране од поплава

Уобичајени приступ одбрани од великих вода на већим рекама са увођењем степена редовне и ванредне одбране није могуће применити код водотока са бујичним хидролошко - хидрауличким режимом. Нагли надолазак и кратко трајање великих вода најчешће не оставља довољно времена ни за проглашавања одбране од поплава.

Критеријум проглашења може бити само хидролошка и метеоролошка прогноза меродавне кише у односу на степен засићености тла и очекиваних (прогнозираних) водостаја на рекама.

На основу анализе узорка до сада забележених бујичних поплава и базе осмотрених података предложени су критеријуми за алармирање система за рану дојаву бујичних поплава. Како је утврђено да постоји директна веза између висине и интензитета кише и протицаја, потребно је дефинисати критеријуме за алармирање на основу падавина и критеријуме на основу водостаја.

Критеријуми ће имати 3 степена:

14. аларм I реда (упозорење)

15. аларм II реда

16. аларм III реда

Критеријуми за алармирање на основу падавина су:

- Сигнал аларм I реда, упозорења се емитују одговорном људству када пада киша просечног интензитета преко 20 мм/30 мин
- Сигнал аларма II реда се емитује одговорном људству када пада киша просечног интензитета преко 30 мм/30 мин
- Сигнал аларма III реда се емитује када киша има просечни интензитет преко 40 мм/30 мин и траје дуже од 1. сата.

Критеријуми на основу водостаја:

- Сигнал аларма I реда се емитује тек када водостај достигне 0,5 м у кориту водотока на мерном месту
- Сигнал аларма II реда се емитује када водостај пређе 1,0 м
- Сигнал аларма III реда се емитује када водостај пређе 1,5 м

Фаза 1

Односи се на детаљно упознавање проблема, добро планирање неопходних радова, обезбеђење неопходних средстава за ове радове као и саму реализацију. За воде II реда, редовна одбрана од поплава проглашава се у моменту достизања водостаја који је још увек у оквиру корита водотока, а прети да ће почети изливање из корита. Предузимају се мере посматрања и праћења кретања водостаја, појава и стање заштитних објеката, односно стање корита водотока и по потреби мере неопходне за спречавање нежељених појава.

Фаза 2

Ванредна одбрана од поплава наступа са појавом кише јачег интензитета и дужег трајања. Предузимају се активности, мере и радови у складу са Оперативном планом одбране од бујичних поплава.

Ванредна одбрана од поплава је када изграђени системи за одводњавање и канализациона мрежа нису у могућности да у задовољавајућем року одведу поплавне воде са пољопривредног земљишта или из насеља, са претњом настајања штете на усевима и објектима. Када водостај на меродавној водомерној станици или другом мерном месту достигне ниво редовне одбране, утврђен у складу са критеријумима за увођење мера одбране од поплава из оперативног плана, а очекује се даљи пораст водостаја.

Успешне најаве и успешне одбране од поплава, могу се остварити једино уз помоћ метеоролошко- радарске службе која прати кретање олујних облака и процењује време почетка, трајања и укупну количину падавина на посматраном подручју. Постављањем аутоматских метеоролошких станица и њиховим повезивањем са радарском осматрачком службом и то све у оквиру информационог система и његовог центра за прикупљање информација, стварају се предуслови за прецизну најаву и прогнозу интензитета поплава и благовремену организацију за одбрану од поплава, како би штета била што мања.

Ванредна одбрана од поплава од спољних вода на бујичним водотоковима, проглашава се када се најаве екстремно јаки пљускови или нагло топљење снега на сливу бујичног водотока и када се очекује пораст протока бујичне поплаве и пробој одбрамбене линије.

Фаза 3

Ванредна ситуација настаје када није могуће људством, средствима и постојећим капацитетима за одбрану од поплава отклонити опасност од поплава ширих размера и већих материјалних штета. Неопходно је ангажовање додатне радне снаге и механизације, ради преузимања већих радова (испаковање нових канала, покретне црпке, агрегати).

Мере у току ванредне ситуације су дефинисане одредбама Закона о смањењу ризика од катастрофа и управљању ванредним ситуацијама. Предузимају се мере организоване евакуације становништва и имовине, уз благовремено обавештавање (центри за обавештавање и узбуњивање) и упозоравања локалне самоуправе и јавности на опасност од поплава, по потреби и одговарајуће мере, а непосредно након проласка великих вода, предузимају се неопходне мере на отклањању последица на поплавлјеном подручју, у водотоку и на постојећим заштитним објектима.

На водама II реда редовна, односно ванредна одбрана од поплава, проглашава се на деоницама на којима постоје изграђени заштитни водни објекти тј. на деоницама на којима се спроводи одбрана од поплава, по испуњењу утврђених критеријума за проглашење редовне, односно ванредне одбране од поплава из локалног оперативног плана.

На водама II реда на којима не постоје изграђени заштитни водни објекти стање приправности се проглашава по испуњењу унапред утврђених критеријума за проглашење стања приправности из локалног оперативног плана.

О потреби проглашења ванредне ситуације услед поплава на водама II реда на територији јединице локалне самоуправе одлучује председник општине, односно командант штаба.

Фаза 4

Наступа након проласка бујичних падавина и поплавних таласа. Након детаљно евидентираних штета насталих за време поплава, спроводе се потребне мере и врше се неопходни радови да се отклоне последице поплава.

III НЕШТИЋЕНА ПОПЛАВНА ПОДРУЧЈА

Бујице као облици елементарних непогода које се појаве у повременим или сталним водотоцима приликом јаких киша или наглог топљења снега ретко могу да изазову краткотрајне поплаве у насељеним местима општине Ћићевац, али наносе штете пољопривредном земљишту. Угроженост од нормално високих вода не представља опасност по насељена места јер имају изграђене насипе. То су насипи на десној обали Јужне Мораве и то Сталаћ – Саставци и на Великој Морави, Саставци – ушће Јовановачке реке, насипи на Ћићевачком потоку до Велике Мораве. Изграђени насипи штите око 2000 хектара површина, саобраћајница и око 800 домаћинстава од повремених поплава.

Ипак, Западна Морава, код насељеног места Мрзеница, сваке године, када наступи период топљења снега или обилних падавина, поплави око 50-80 ха пољопривредног земљишта, а у поплавног таласу 2014. године било је угрожено и 27 газдинстава са око 80 становника. Слична ситуација је и код села Браљина, где се у сеоски атар излива Јужна Морава, као и у селима Трубареву и Мојсиње и том приликом поплави око 350 ха пољопривредног земљишта. Неретко се деси да због изливања Јужне Мораве на локални пут Град Сталаћ-Трубареву, код Браљине, Трубареву и Мојсиње остану одсечени од осталог дела општине, тако да се једино пругом може доставити помоћ становништву.

Такође, посебно треба истаћи опасност од поплава ширих размера, за територију општине Ћићевац представља брана акумулације „Ћелије“. То је вишенаменска акумулација изграђена на реци Расини и удаљена од Ћићевца 40 km. Наиласком изванредно високих вода дошло би до преливања бране и стварања низводног поплавног таласа. У случају јаких вода, неке катаклизме, земљотреса и сл. може доћи до рушења објекта. У том случају би насеља Мрзеница и Град Сталаћ били поплавлени. За остала насеља низводно од акумулације, Сталаћ, Лучину и Ћићевац не постоји опасност, јер одбрамбени насип у потпуности може да одбрани од великих удара воде.

1. Оперативне мере одбране од поплава, критеријуми за проглашење стања приправности и ванредне ситуације услед поплава

Превентивне мере заштите од поплава

У одбрани од поплава, највећи значај имају превентивне мере заштите, које морају обухватити просторну целину водотока, приобаља и слива. Основни циљ превентивних мера састоји се у смањењу вероватноће појаве изливања великих вода и редукцији потенцијалних штета од поплава. Трошкови превентивних мера су велики и захтевају период реализације од неколико година.

Органи ЈЛС и друга правна лица приликом обезбеђења заштите од елементарних непогода и других несрећа, приоритетно спроводе превентивне мере заштите у складу са својим надлежностима. Активност виталних система и континуитет у раду (медицинска служба, заштита од пожара, полиција и др.) су врло битни за све време трајања поплава. У оквиру одбране од поплава морају се благовремено предузети одређене активности на комуналној инфраструктури – електричним и водоводним инсталацијама, како би се елиминисала опасност по људске животе и ублажила материјална штета (одговорни у виталним органима унапред дефинишу где, ко и када треба да изврши прекид снабдевања и поновно укључење електричне енергије и инсталација). Одговорни за контролу саобраћаја предузеће хитне и неопходне мере како би се спречило загушење и прекид комуникација, нарочито у време евентуалне евакуације становништва из угроженог подручја. Контрола саобраћаја потребна је за време, пре и после поплава, дакле у свим фазама одбране од поплава.

На свим водотоцима II реда на територији Општине Ћићевац, потребно је планирати чишћење корита и растиња у кориту водотокова II реда, продубљивање корита и регулација- тамо где су већи бујични наноси и где није дефинисано корито целом дужином водотока (Топлички поток, Лучински-Акалавички поток), у складу са финансијским средствима планираним Буџетом општине Ћићевац за текућу годину. Заштита одбране од поплава, бујица и других нерегулисаних водотока, у Месним заједницама врши се преко повереника, те уколико средства предвиђена буџетом општине нису довољна за чишћење водотока, повереници ће организовати волонтере и локално становништво ради чишћења водотока и уклањања растиња и других препрека које онемогућавају нормални проток воде кроз корито водотока.

Предузимањем превентивних мера, не може се сасвим елиминисати опасност од поплава. Неопходно је предвидети и организовати "пасивну одбрану". Реализација планираних активности зависи од конкретне ситуације и процене величине поплавног таласа.

У превентивној фази значајне су следеће активности:

- Израда Оперативног плана за одбрану од поплава
 - Обилазак водотокова II реда, како би се на време уочила критична места
 - Чисте се критични водотоци од растиња, поломљених грана, оборених стабала, отпада животињског порекла, пет амбалаже и шута
 - Обезбеђују се услови и организију активности за информисање и едукацију јавности
 - Разрађују се начини упозоравања и обавештавања грађана
6. Оспособљава се Штаб цивилне заштите за руковођење акцијама заштите и спасавања од поплава

Редовна одбрана од бујичних поплава

На основу добијених информација од Републичког хидрометеоролошког завода о падавинама у сливу и наглом порасту водостаја, Штаб за ванредне ситуације процењује степен опасности, активира надлежно људство, потребне мере и механизацију, а ако очекивана поплава превазилази одбрамбене капацитете проглашава ванредну ситуацију.

У току редовне одбране од бујичних поплава предузимају се мере осматрања и праћења кретања водостаја и по потреби мере неопходне за спречавање нежељених појава.

Током редовне одбране од поплава Штаб обезбеђује свакодневно праћење ситуације од стране комуналне инспекције која обилази терен у периоду од 7,00 до 24,00 часова, а затим обилазак терена и праћење ситуације преузима полицијска станица у периоду од 24,00 до 7,00 часова.

Повереницима цивилне заштите се налаже да прате стање водотокова на територији своје месне заједнице и да о било каквом проблему обавештавају општински Штаб за ВС.

Ванредна одбрана од бујичних поплава

Ванредна одбрана од бујичних поплава се проглашава када изграђени системи за одводњавање нису у могућности да у задовољавајућем року одведу поплавне воде са угроженог подручја, где постоји ризик од угрожавања сигурности становништва. Тада Штаб за ванредне ситуације налаже ЈП "Путеви Ћићевац", ЈКСП "Развитак"- Ћићевац, да ставе у стање приправности механизацију и људство и припреме џакове за песак, ради предузимања потребних мера на заштити од поплава.

Мере у току ванредне одбране од бујичних поплава

- мере непрекидног осматрања и праћења кретања водостаја, појава и стања заштитних објеката
- мере и радови за очување стабилности заштитних објеката и за отклањање нежељених појава
- мере непрекидног осматрања, обавештавања и упозоравања локалне самоуправе и јавности на опасност од поплава
- мере на отклањању последица у водотоку и на постојећим заштитним објектима.

Ванредна ситуација услед појаве бујичних поплава и мере које се предузимају

Ванредно стање услед бујичних поплава настаје када није могуће са људством, средствима и постојећим капацитетима за одбрану отклонити опасност од поплава ширих размера. Штаб за ванредне ситуације предлаже председнику општине хитно проглашење ванредне ситуације одбране од поплава на угроженој територији. Неопходно је ангажовање додатне радне снаге и механизације, ради предузимања већих радова (прокопавања нових канала, ангажовања покретних црпних агрегата и сл.).

Активирање и употребу правних субјеката наређује Општински штаб за ванредне ситуације. У случају потребе за ангажовањем додатних правних лица за потребе заштите и спасавања, а на препоруку Штаба, овлашћен је председник општине да са ангажованим правним лицима склопи уговор. Средства за надокнаду трошкова насталих ангажовањем додатних правних лица обезбеђују се из буџета општине.

Предузимају се мере организоване евакуације становништва и имовине, уз благовремено обавештавање и упозоравање локалне самоуправе и јавности на опасност од поплава, а непосредно после проласка великих вода, предузимају се неопходне мере на отклањању последица на поплавленом подручју, у водотоку и на постојећим заштитним објектима.

НАЧИН УЗБУЊИВАЊА И ОБАВЕШТАЊА

Узбуњивање и обавештавање становништва од могућих поплава врши Центар за обавештавање у седишту Одељења за ванредне ситуације МУП-а Р. Србије - Сектора за ванредне ситуације.

Обавештавање становништва спроводи се у фази примене превентивних мера на заштити и спасавању становништва од поплава. Обавештавање становништва, у случају погоршања метеоролошких услова и процене падавина које могу утицати на повећање водостаја река и одводних токова у сливним подручјима и до појаве изливања воде из речних корита врши се преко средстава јавног информисања и обавештавањем становништва преко месних канцеларија. Дато обавештење и упозорење упућиваће се руководиоцу Плана одбране од поплава и председницима месних заједница, као одговорним лицима за дате територије.

Центар за обавештавање, процену врши на бази извештаја Републичког хидрометеоролошког завода, Републичког центра за обавештавање и стања на територији у округу.

У случају настанка великих бујичних поплава и потенцијалног угрожавања становништва и материјалних добара начелници штабова за ванредне ситуације МЗ су у обавези да одмах обавесте Службу за ванредне ситуације општине Ћићевац, као и главног руководиоца одбране од поплава. По добијању информација о насталим поплавама главни руководиоца одбране од поплава предлаже команданту општинског штаба за ванредне ситуације активирање стручно-оперативног тима за одбрану од поплава и општинског штаба ради предузимања адекватних мера на спречавању и санацији насталих штета од поплава.

IV ГРАФИЧКИ ПРИЛОЗИ

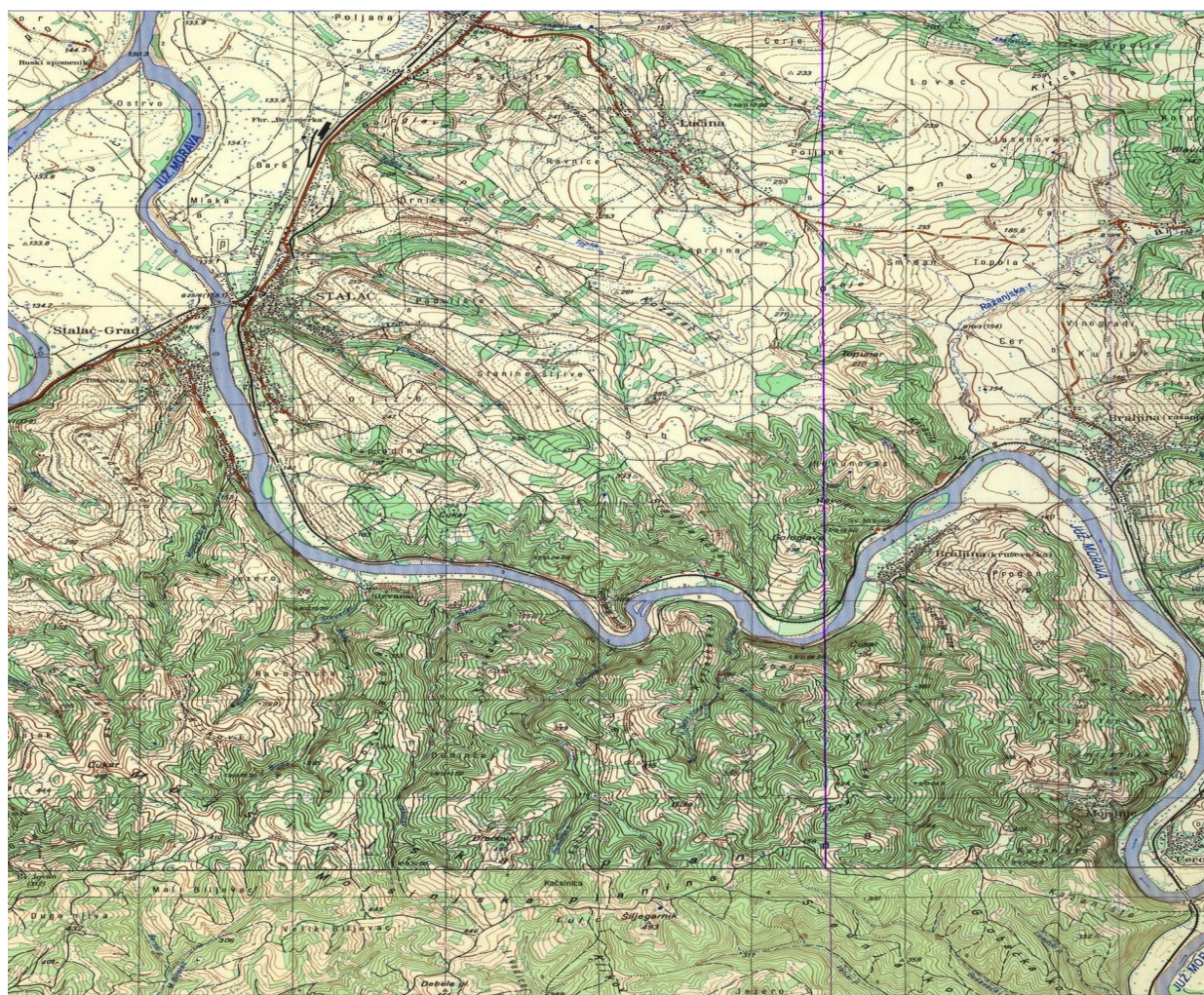
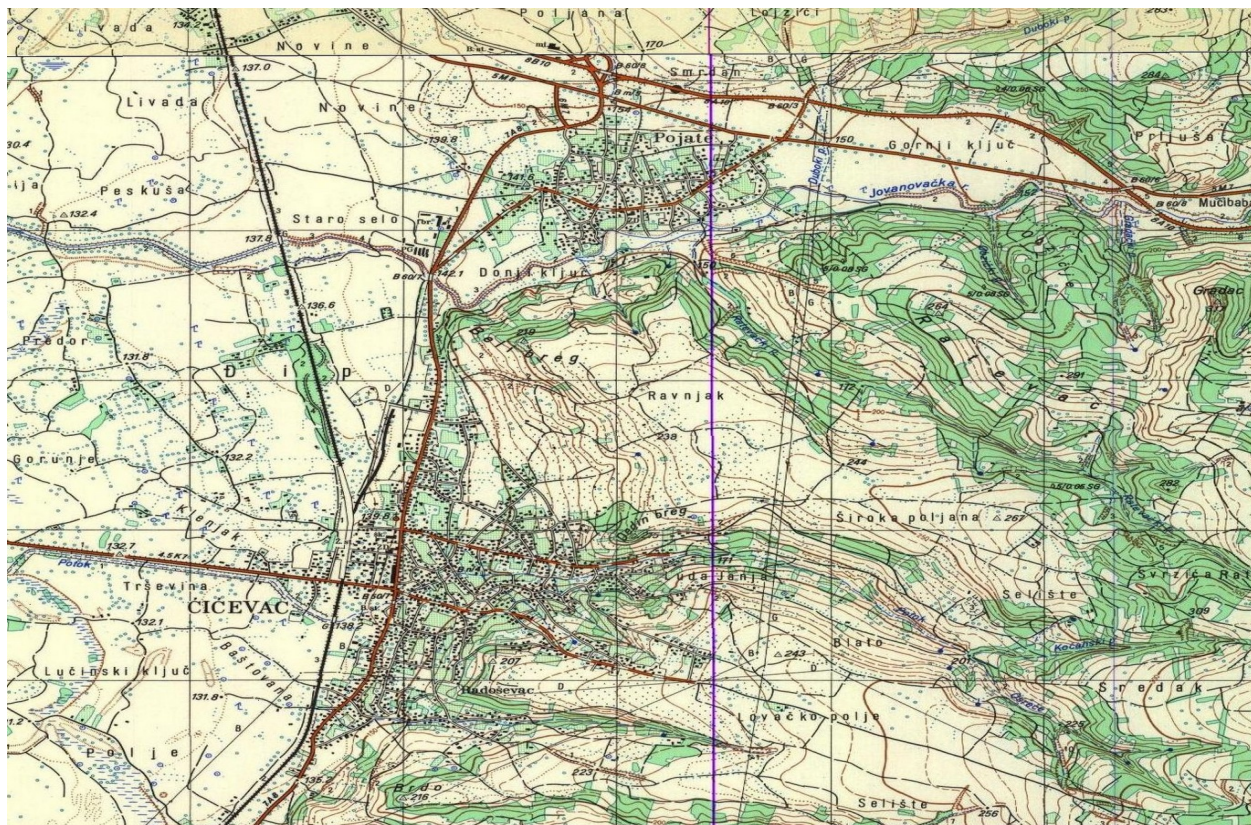

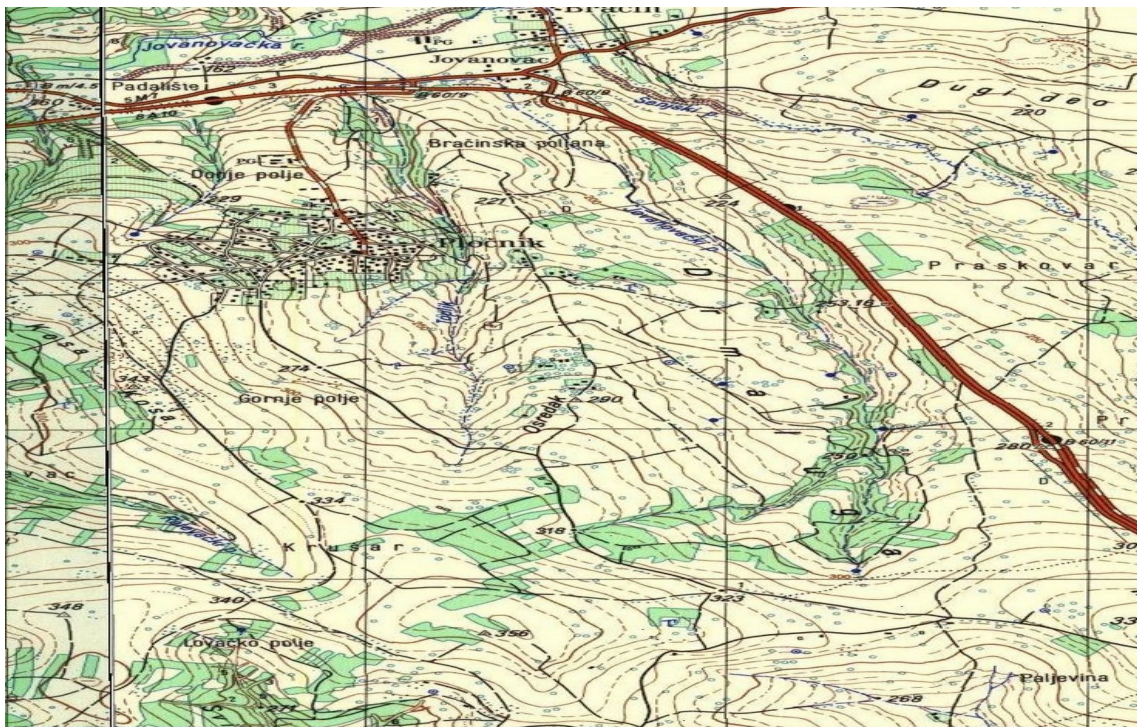

V ОРГАНИЗОВАЊЕ ОДБРАНЕ ОД ПОПЛАВА

Штаб за ванредне ситуације

Општински штаб за ванредне ситуације је формиран на основу члана 29.став 3. Закона о смањењу ризика од катастрофа и управљању ванредним ситуацијама („Службени гласник РС“, бр. 87/2018) и у складу са члановима 42, 43. и 44. истог Закона, у којима је дефинисан састав, деловање и надлежност штабова за ванредне ситуације.

Општински штаб у случају ванредне ситуације може предложити председнику да нареди спровођење следећих мера:

- мобилизацију јединица цивилне заштите опште намене, грађана и материјалних средстава
- ангажовање субјеката од посебног значаја за заштиту и спасавање
- увођење дежурства правним лицима
- посебан режим обављања одређених комуналних делатности
- евакуацију становништва
- одређивање другачијег распореда радног времена
- привремену забрану кретања у угроженим подручјима
- обезбеђење обавезног поштовања наређених мера од стране становништва и правних лица, у организовању и спровођењу евакуације и других активности у заштити и спасавању
- и друге мере

Шема организације и спровођење одбране од поплава (од спољних и унутрашњих вода) на Западној, Јужној и Великој Морави, као и Јовановачкој реци, утврђена је оперативним планом одбране од поплава које доноси Министарство пољопривреде, шумарства и водопривреде. Одбрану спроводе: ЈВП „Србијаводе“, ВП Ћуприја и ВП Ниш.

Приправност за одбрану од поплава која прети од унутрашњих вода, односно од атмосферских падавина, проглашава се када атмосферске падавинеу кратком временском периоду буду толике да количину воде не могу да преузму постојећи водотоци и прети опасност по материјална добра и становништво.

Приправност одбране од поплава, на предлог одговорних лица за спровођење Плана, проглашава Председник општине као командант Штаба за ванредне ситуације.

Одлуком о проглашавању приправности активира се Штаб за ванредне ситуације који предузима све послове око организације, спровођења и наређивања мера одбране.

У циљу спровођења одбране од поплава Штаб за ванредне ситуације доноси одлуке којима:

- преузима руковођење одбране од поплава од надлежних јавних предузећа и руковођења над употребом људства и механизације којом они располажу, као и механизацијом и људством приватних лица која поседују механизацију, а која се може ангажовати у случају поплава у општини Ћићевац;

- ангажује Савете МЗ у угроженим подручјима и издаје им наређења о мерама за заштиту од поплава;

- организује непрекидно дежурство у Штабу;

- путем Центра за обавештавање и дежурног у Штабу, прима информације од овлашћених посматрача на водомерној станици о стању вода;

- на предлог одговорних лица у водопривредним предузећима издаје одговарајућа упозорења правним лицима и грађанима и потреби предузимања конкретних мера за спречавање поплава, односно ублажавање последица;
- путем свих расположивих средстава информисања непрекидно даје информације о стању и мерама које треба предузети за заштиту од поплава;
- по потреби подноси захтев Министарству одбране за ангажовање расположиве исправне механизације од свих власника и грађана по основу радне обавезе, односно ангажовања специјализованих јединица цивилне заштите ради организације одбране од поплава;
- по потреби се обраћа захтевом за помоћ ПС Ћићевац;
- издаје налоге за ангажовање комуналних, здравствених и других стручних служби ради предузимања мера у зависности од дате ситуације;
- у случају потребе организује евакуацију грађана, смештање материјалних средстава и организује њихово збрињавање;
- предузима мере ублажавања последица од поплава и смањења штете и
- организује пружање материјалне и сваке друге помоћи правним лицима и грађанима за ублажавање и отклањање последица поплава.

Дакле, укупну организацију и руковођење одбране од поплава на територији општине Ћићевац, спроводи Штаб за ванредне ситуације. Основни задатак Штаба се састоји у координацији свих субјеката одбране од поплава и синхронизованом спровођењу свих планираних мера заштите од вода. Штаб мора имати оптималне услове комуникације у оквиру расположивих локалних могућности, тј. зграда у којој је смештен Штаб мора имати телефон, телекс и радио везе, као и остале техничке капацитете.

Штаб руководи свим активностима, почев од првог упозорења и појаве поплаве, до проглашења престанка опасности. У току трајања одбране Штаб мора бити стално у мобилном стању, са максималним степеном приправности за предузимање свих потребних мера заштите од вода.

Задаци команданта, заменика команданта, начелника и повереника штабова

Командант Штаба

Задатак команданта Штаба је да:

- Сазива и председава седницама Штаба;
- Обезбеђује услове за реализацију програма мера и активности за информисање и едукацију јавности;
- Организује у сарадњи са другим субјектима и спроводи програм мера и активности за обезбеђење прихватних центара за прихват људи и имовине у ванредним условима;
- Прати реализацију радова у складу са усвојеним плановима рада;
- Даје предлог надлежном органу за евакуацију становништва и имовине у ванредним околностима у координацији са Штабом за ванредне ситуације;
- Даје предлог за проглашење ванредне ситуације;
- Обезбеђује услове за спровођење мера и руководи активностима и радовима на отклањању последица поплава по престанку опасности.

Заменик команданта Штаба је заменик председника Александар Шулић, који у одсуству команданта штаба или по његовом налогу у свему га замењује.

Начелник штаба је инспектор за послове цивилне заштите Душан Смиљанић, који врши следеће послове:

- Непосредан увид стања на угроженом подручју у сарадњи са Штабом и предлаже потребне мере;
- Спроводи наредбе Штаба, информиса га о стању на терену и прелаже предузимање радова и мера који изискују материјалне трошкове у току одбране као и за отклањање последица поплава;
- Организује реализацију потребних мера за неопходне и хитне радове на угроженим подручјима, по добијању сагласности руководиоца штаба;
- Води евиденцију о предузетим радовима и мерама и утрошеним средствима у току одбране и отклањању последица поплава и подноси извештај команданту Штаба у току и по завршетку одбране од поплава.

Повереници обављају следеће послове у свим фазама одбране:

- Врше непосредан увид у стање на поплављеном подручју и достављају информације штабу;
- Предлажу спровођење радова и мера на свом терену у зони одбране на водотоку;
- Организују и руководе хитним радовима и мерама у свом реону;
- Извештавају помоћника о предузетим мерама и воде евиденцију о стању на терену, ангажованом људству, механизацији и друго;
- Спроводе евакуацију становништва и стоке на подручјима својих месних заједница заједно са штабовима.

Заштиту одбране од поплава, од бујица и других нерегулисаних водотока, у месним заједницама врши се преко Председника савета месних заједница-повереника, а на основу наредби Општинског штаба за ванредне ситуације.

Списак чланова Општинског штаба за ванредне ситуације општине Ћићевац
(са конкретним задацима у заштити и спасавању)

Функција у Штабу	Име и презиме	Адреса/контакт
1.Командант штаба	Др Мирјана Кркић, председник општине,	Ћићевац, Железничка бр. 9 063 86 25 420
2.Заменик команданта штаба	Александар Шулић, заменик председника општине	Ћићевац, Војске Југославије 37 064 8616 9 733
3.Начелник штаба	Душан Смиљанић, инспектор за послове цивилне заштите	Лучина, Мирка Томића 28 062 805 3109
4.Члан штаба	Капетан Јовица Симијоновић Официр за везу са војском Србије	Тел. 062 292 982 037-416-419
5.Члан штаба	Драган Илић, командир ватрогасно-спасилачког одељења Ћићевац Задатак:противпожарна заштита и одбрана од поплава	Ћићевац Стевана Синђелића 65 064 892 42 41
6.Члан штаба	др Зоран Миливојевић, директор Дома здравља Ћићевац задатак: здравље људи	Лучина, Војске Југославије 50 063 603 496
7.Члан штаба	Зоран Антић, представник општинског органа управе задужен за област грађевине задатак: заштита од рушења и спасавање из рушевина	Град Сталаћ Цара Лазара 12 064 877 49 07
8.Члан штаба	Марија Кузмановић, представник општинског органа управе задужен за област пољопривреде и водопривреде задатак: Комуникација са осталим учесницима у одбрани од поплава	Ћићевац Карађорђева 204 064 877 49 09
9.Члан штаба	Дејан Матић, представник Електродистрибуције задужен за област енергетике	Ћићевац Николе Тесле 46 065 855 17 71
10.Члан штаба	др Љубиша Крстић, представник ветеринарске станице “Превентива“ задужен за област здравља животиња	Ћићевац Михајла Пупина 14/а 063 805 75 26
11.Члан штаба	Дарко Симоновић, начелник полицијске станице Ћићевац задатак: Безбедност	Ћићевац Душанова 46 064 892 3814
12.Члан штаба	Драган Првуловић, в.д. директора ЈП „Путеви Ћићевац“ задатак: Заштита и спасавање од поплава, обезбеђивање функционисања и очувања саобраћајне инфраструктуре (на локалу)	Карађорђева Ћићевац 063 642927
13.Члан штаба	Соња Салман Миладиновић, секретар ОО Црвеног крста, задатак: Збрињавање угрожених и настрадалих	Ћићевац 063 89 60 904
14.Члан штаба	Вељко Миљковић, директор ЈКСП „Развитац“ задатак: Асанација терена, обезбеђивање функционисања алтернативних и др. извора пијаће воде	Ћићевац Карађорђева 064 861 73 17

Лице задужено за евидентирање поплавних догађаја на водама II реда у базу података, која ће се користити за спров. прелиминарне процене ризика од поплава	Марија Кузмановић Члан Општинског штаба за ВС, послови пољопривреде, водопривреде и послови ванредних ситуација	064-877 49 09 E- mail: marijaczrs@yahoo.com
---	---	--

Списак повереника по Месним заједницама

Назив МЗ	Име и презиме повереника	Контакт
1. Ђићевац	Небојша Живадиновић	063-706-77-90
2. Плочник	Бојан Живковић	063-877-20-07
3. Појате	Иван Костић	069-705-190
4. Лучина	Драган Тодоровић	063-770-29-36
5. Мрзеница	Зоран Кованџић	065-806-00-55
6. Сталаћ	Милош Марковић	066-811-07-98, 060-477-01-26
7. Град Сталаћ	Мирослав Миленковић	063-188-14-84
8. Трубареве	Дејан Стефановић	065-640-91-69
9. Браљина	Десимир Манојловић	064-513-90-07
10. Мојсиње	Зоран Игњић	

ЗАДАЦИ, ОДГОВОРНОСТ И КООРДИНАЦИЈА СУБЈЕКТА РУКОВОЂЕЊА
У ОДБРАНИ ОД ПОПЛАВА

За сваки слив у зависности од величине и природних карактеристика постоји одређени праг падавина које условљавају појаву великих вода на водотоцима. РХМЗ представља основицу целог система за обавештавање у фазама припреме за спровођење одбране од поплава.

Активност виталних система и континуитет у раду (медицинска служба, заштита од пожара, полиција и др.) су врло битни за све време трајања поплава.

У оквиру одбране од поплава морају се благовремено предузети одређене активности на комуналној инфраструктури – електричним и водоводним инсталацијама, како би се елиминисала опасност по људске животе и ублажила материјална штета (одговорни у виталним органима унапред дефинишу где, ко и када треба да изврши прекид снабдевања и поновно укључење електричне енергије и инсталација).

Одговорни за контролу саобраћаја предузеће хитне и неопходне мере како би се спречило загушење и прекид комуникација, нарочито у време евентуалне евакуације становништва из угроженог подручја. Контрола саобраћаја потребна је за време, пре и после поплава, у свим фазама одбране од поплава.

Евакуација становништва угроженог од поплава

Заштита и спасавање од поплава подразумева спасавање људи и материјалних добара који могу бити угрожени поплавама изазваним: изливањем река из корита, бујичним водама, подземним водама, леденим баријерама и другим несрећама на води.

Примарна последица поплаве је плављење површина и објеката, угрожавање становништва и сточног фонда, оштећење или прекид саобраћајница.

Плављење површина и објеката увек изазива велику материјалну штету, а оштећење или прекид саобраћајница ометају нормалан живот и рад становништва, нарочито у делу функционисања установа, институција и услужних делатности.

Секундарне последице поплаве могу бити обимне и по структури врло различите због:

- могућег рушења стамбених, привредних и других објеката,
- могућег прекида снабдевања електричном енергијом (рушење или потапање електро - водова и инсталација),
- могућег присуства опасних материја на поплавленим површинама и у објектима (складишта, апотеке и сл.)

-могућег загађења воде за пиће на неким извориштима,

-стварања услова за појаву епидемије.

Поплаве на територији Општине, могу угрозити:

- око 300 домаћинстава са око 900 становника;

- око 1200 хектара обрадивог пољопривредног земљишта.

(Показало искуство из поплавног таласа 2014. године, када је дошло до изливања Лужне, Западне и Велике Мораве, као и Јовановачке реке)

На основу добијених информација од Републичког хидрометеоролошког завода о падавинама у сливу и наглом порасту водостаја, Штаб за ванредне ситуације процењује степен опасности, активира надлежно људство, потребне мере и механизацију, а ако очекивана поплава превазилази одбрамбене капацитете проглашава ванредну ситуацију. Активирају се снаге МУП – а, Ватрогасно- спасилачко одељење Ђићевац, цивилне заштите, комуналне службе и друго. Битно је благовремено алармирање јавности и становништва на угроженом подручју преко локалних медија, јер за кратак временски период становништво мора спремно дочекати наредбу о

евакуацији. Главни кораци у операцији спашавања становништва су: идентификација простора који се евакуише, формирање центра за пријем и привремени боравак угрожених, ургентне мере (хитна медицинска помоћ, противпожарна заштита, интервенција комуналних служби у случају прекида снабдевања водом и електричном енергијом) и повратак евакуисаног становништва по налогу Штаба.

У зависности од степена опасности и могућих последица, евакуација може бити делимична или потпуна. Евакуација од поплава врши се померањем угроженог становништва, стоке и материјално техничких средстава на ближа безбедна подручја, код комшија или родбине угрожених. Евакуација се спроводи на основу наређења Општинског Штаба за ванредне ситуације.

Приоритет у евакуацији имају: особе са инвалидитетом, болесна лица, трудне жене, мајке са децом до 15 година старости, особе старије од 65 година (мушкарци), односно 60 година (жене).

Објекти за склањање, збрињавање и смештај становништва

На територији општине Ћићевац не постоји ни једно склониште. Објекти за смештај угроженог становништва су Основна и Средња школа (фискултурна сала), хала спортова у Ћићевцу и балон сала у Сталаћу, Библиотека (хол), хотел, просторије дечјег вртића.

Објекти за смештај угроженог становништва

Врста објекта за смештај	Број објеката	Капацитет
Библиотека	1	50
Школа (основна)	1	250
Хотел Морава	1	50
Фискултурна сала средње школе	2	50
Балон сала у Сталаћу	1	200
Дечји вртић	1	250
Спортска хала	1	500
УКУПНИ СМЕШТАЈНИ КАПАЦИТЕТИ	7	1.350

Објекти за припрему хране за угрожено становништво

Врста објекта за припрему хране	Број објеката	Капацитет бр. обр./ дан
Школа	1	250
Хотел	1	50
Дечји вртић	1	250
Спортска хала	1	1000
Други објекти	6	1200
УКУПНИ КАПАЦИТЕТИ	10	2750

Објекти за здравствено обезбеђење угроженог становништва

Здравствене установе су: Дом здравља у Ћићевцу, амбуланта у Сталаћу, четири приватне апотеке (Анђела, Св Ђорђе, Филиповић и др Макс), приватна медицинска лабораторија Медикус.

Субјекти од посебног значаја за заштиту и спасавање, на територији Општине Ћићевац

Р.бр.	Назив правног лица	Адреса правног лица	Телефон	Напомена (одређен задатак)
1.	Дом здравља Ћићевац	Светог Саве Ћићевац	19 037/811-599	- прва медицинска помоћ - здравствено збрињавање повређених
2.	ЈП Ћићевац	„Путеви“ Карађорђева Ћићевац	106 037/811-804	- заштита од рушења и спасавање из рушевина - склањање и урбанистичке мере заштите
3.	ЈКСП Ћићевац	„Развитак“ Светог Саве Ћићевац	17 037/811-394	- асанација терена - очување добара битних за опстанак
4.	Прив. вет. Станица „Превентива“ Ћићевац	Железничка Ћићевац	66 037/811-901	- здравствена заштита животиња - збрињавање сточног фонда
5.	Кајакашки клуб Сталаћ	„Кула“	063/89-22-832	- заштита и спасавање на води
6.	Ловачко друштво „Хајдук Вељко“ Ћићевац	Карађорђева Ћићевац	063/36-05-36	- заштита и спасавање на неприступачним теренима
7.	Спортска хала Ћићевац	Ђуре Даничића Ћићевац	5 037/811-795	- збрињавање угрожених лица

Активирање и употребу субјеката од посебног значаја наређује Општински штаб за ванредне ситуације. У случају потребе за ангажовањем додатних правних лица за потребе заштите и спасавања, а на препоруку Штаба, овлашћен је председник општине да са ангажованим правним лицима склопи уговор. Средства за надокнаду трошкова насталих ангажовањем додатних правних лица обезбеђују се из буџета општине.

Потребна механизација и опрема

За потребе спровођења редовне и ванредне одбране од поплава на располагању је механизација Јавних предузећа.

Јавно предузеће	Механизација	Алат	Материјал
ЈКСП „Развитац“	- мини багер, - цистерна	-кранпови (2), -ашови (3), -лопате(3)	-
ЈП „Путеви Ћићевац“	-2 скипа, -трактор са приколицом	-ручна колица(2) -кранпови(2) -лопате(4) -ашови(3)	-

Алат за спровођење одбране од поплава наменски одређен не постоји. У интервенцијама се користи алат предузећа који је у свакодневној употреби.

Материјал за спровођење одбране од поплава може се обезбедити по потреби као што је и до сада при интервенцијама код поплава.

За потребе одбране од поплава укључиће се и друге фирме и власници који поседују потребну механизацију (багере, утовариваче, моторне пумпе, тракторе, камионе и остало).

Финансијска средства за покривање трошкова редовне и ванредне одбране од поплава на пољопривредном земљишту обезбеђује ЈВП "Србијаводе" – Београд.

Финансијска средства за покривање трошкова редовне и ванредне одбране од поплава у насељеним местима (кишна канализација, унутрашње воде) обезбеђује Општинска управа, односно месна заједница или комунално предузеће.

Финансијска средства за покривање трошкова за време ванредне ситуације обезбеђује општина из својих средстава као и од средстава Републике намењених отклањању штета од елементарних непогода.

Средства за извршење овог плана обезбеђују се из средстава буџета Општине Ћићевац.

Списак правних лица од посебног значаја за заштиту и спасавање од поплава

I Организационе јединице МУП-а

1. Одељење за ванредне ситуације у Крушевцу

II Правосудни органи

- Прекршајни суд у Крушевцу, одељење у Ћићевцу

III Органи Јединице локалне самоуправе

IV Организационе јединице великих техничких система

- ЕПС – ЕД Крушевац - пословница Ћићевац
ПТТ ТЕЛЕКОМ - пословница Ћићевац

VI ЕВИДЕНТИРАЊЕ ПОПЛАВНИХ ДОГАЂАЈА

За потребе евидентирања података о поплавним догађајима на водама II реда на територији општине Ћићевац одређује се:

МАРИЈА КУЗМАНОВИЋ, дипл. инг. пољ. - саветник у области пољопривреде, водопривреде, руралног развоја и послови планирања заштите од елементарних непогода.

Лице задужено за евидентирање поплавних догађаја на подручју локалне самоуправе, обавља следеће послове:

- прати спровођење одбране од поплава, прикупља све извештаје ЈВП "Србијаводе" ВПЦ "Морава", Ниш, Радне јединице "Велика Морава", Ћуприја, ВП "Ћуприја" А.Д. Ћуприја и хидрометеоролошке службе и упознаје се са њима,

- даје обавештења средствима јавног информисања,

- одржава везу са центрима за обавештавање и средствима за информисање.

Ови подаци користе се за израду прелиминарне процене ризика од поплава како за потребе републичких институција тако и за потребе локалне самоуправе. Евиденцију о свим поплавним догађајима задужено лице доставља надлежном Јавном водопривредном предузећу и Републичкој дирекцији за воде.

ПЛАН КОМУНИКАЦИЈЕ СУБЈЕКТА У ОДБРАНИ ОД ПОПЛАВА

Свим активностима, мерама, задацима, организацијом, снагама и средствима, како у времену пре поплава, тако и за време све три фазе одбране од поплава и после престанка поплаве у фази санације поплава искључиво руководи Општински штаб за ванредне ситуације општине Ћићевац. Општинским штабом руководи командант општинског Штаба за ванредне ситуације општине Ћићевац. Стручни део Штаба су представници општинских

органа и виталних служби општине Ћићевац, који уз сарадњу са представницима овлашћених предузећа, медија и удружења грађана извршавају наменске и стручне задатке по налогу Општинског штаба, превентивне пре поплаве, а оперативне за време настанка и после поплаве. Начелник ОШВС (Руководилац одбране од поплава) задужен је за праћење стања временске ситуације, падавина и нивоа водостаја на водотоцима првог и другог реда на територији општине Ћићевац.

Преко оперативног центра МУП-а (ПС Ћићевац и Одељења за ванредне ситуације у Крушевац), константно се прати временска ситуација и подаци достављају усмено и писмено, (поред редовних контаката са РХМЗ), преко свих средстава информисања и уз одобрење ОШВС Ћићевац. На овај начин обавештава се грађанство општине Ћићевац. Начелник ОШВС, добијене податке око висине водостаја, проверава са повереницима месних заједница и повереницима цивилне заштите на терену, врши обилазак терена, утврђује коначно стање и спроводи превентивне мере, утврђене овим Локалним оперативним планом одбране од поплава општине Ћићевац.

Претходно, пре спровођења превентивних мера упознаје командатна Општинског штаба за ванредне ситуације са тренутним стањем на територији Општине, актуелном временском прогнозом, развојем ситуације у наредном периоду и предлаже мере у складу са Планом и потребама. Командант Општинског штаба за ванредне ситуације заказује седницу ОШВС, ако је процењено да наставак падавина сигурно проузрукује поплаве.

За време одбране од поплава, начелник Штаба за ванредне ситуације, према важећем Републичком Оперативном плану за одбрану од поплава за 2021. годину координира, уз одобрење ОШВС Ћићевац, са лицима задуженим за одбрану од поплава: секторским руководиоцем одбране од поплава ВП "Ћуприја" А.Д. Ћуприја и помоћником руководиоца одбране од поплава у ЈВП "Србијаводе" ВПЦ "Морава", Ниш, Радна јединица "Велика Морава", Ћуприја, као и деоничним руководиоцем ВП "Ћуприја" А.Д. Ћуприја. Пре доношења важних и кључних Одлука, Командант ОШВС Ћићевац, обавезно се консултују са секторским руководиоцем ВП "Ћуприја" А.Д. Ћуприја и помоћником руководиоца одбране од поплава у ЈВП "Србијаводе" ВПЦ "Морава", Ниш, Радна јединица "Велика Морава", Ћуприја.

Сарадња са секторским/деоничним руководиоцем одбране од поплава ВП "Ћуприја" А.Д. Ћуприја у време одбране од поплава предпоставља следеће надлежности:

- Прати прогнозе и кретање водостаја, предлаже помоћнику руководиоца одбране од поплава у ЈВП "Србијаводе" ВПЦ "Морава", Ниш, Радна јединица "Велика Морава", Ћуприја одбрану од поплава, проглашење и укидање појединих фаза одбране од поплава, коју Одлуком доноси Командант општинског штаба за ванредне ситуације општине Ћићевац, у складу са критеријумима утврђеним важећим Општим планом одбране од поплава, Републичким Оперативним планом одбране од поплава за 2021. годину и Оперативним планом одбране од поплава за воде II реда на територији општине Ћићевац за 2021. годину.

- На бујичним водотоковима II реда предлаже, преко помоћника руководиоца одбране од поплава у ЈВП "Србијаводе" ВПЦ "Морава", Ниш, Радна јединица "Велика Морава", Ћуприја, команданту ОШВС Ћићевац проглашавање и укидање одбране од поплава;

- Прати појаве на заштитним објектима и процењује њихову сигурност;

- Предузима мере санирања слабих места на заштитним објектима у складу са својим надлежностима;

- Предлаже наменске задатке специјализованим предузећима, на извршењу хитних санација, уз сагласност ОШВС Ћићевац;

- Води дневник одбране, свакодневно извештава помоћника руководиоца одбране од поплава у ЈВП "Србијаводе" ВПЦ "Морава", Ниш, Радна јединица "Велика Морава", Ћуприја.

Командант општинског штаба за ванредне ситуације Ћићевац:

- Руководи свим активностима одбране од поплава на територији општине;

- Координира рад Штаба, преко заменика, начелника Штаба за ванредне ситуације (руководиоца одбране од поплава);

- Координира учешће свих субјеката у одбрани од поплава на територији општине Ћићевац;

- Сарађује и извештава Команданта ОкШВС-Крушевац и команданте штабова суседних општина са ситуацијом на терену;

- Прати стање и спровођење посебних мера одбране од поплава, на територији општине Ћићевац;

- Предлаже, секторском руководиоцу одбране од поплава ВП "Ћуприја" А.Д. Ћуприја и помоћнику руководиоца одбране од поплава у ЈВП "Србијаводе" ВПЦ "Морава", Ниш, Радна јединица "Велика Морава", Ћуприја, места за пробијање насипа у случају могућности катастрофалних поплава;

- Предлаже мере узвишења насипа на одређеним деоницама;

- На предлог Штаба проглашава ванредно стање одбране од поплава, уз консултацију секторског руководиоца одбране од поплава ВП "Ћуприја" А.Д. Ћуприја и помоћника руководиоца одбране од поплава у ЈВП "Србијаводе" ВПЦ "Морава", Ниш, Радна јединица "Велика Морава", Ћуприја.

- Обавештава јавност о спровођењу одбране од поплава преко лица задуженог за пријем и прослеђивање информација, односно лица задуженог за информисање јавности овог Локалног оперативног плана одбране од поплава;

- Наређује евакуацију становништва, стоке и материјалних добара на територији општине Ћићевац.

Повереници цивилне заштите и месних заједница врше следеће послове у свим фазама одбране од поплава, посебно у фази ванредног стања или ситуације, односно у фази отклањања последица поплава:

- Врше увид и прате стање на свом подручју и достављају информације ОШВС Ћићевац;
- По налогу ОШВС Ћићевац врше рано упозоравање услед опасности;
- Предлажу спровођење радова и мера на свом терену у зони одбране речног тока (воде првог реда) или набујалих потока (воде другог реда);
- Организују и руководе хитним радовима и мерама у свом реону, по налогу ОШВС општине Ћићевац, преко начелника Штаба за ванредне ситуације (руководиоца одбране од поплава);
- Извештавају о предузетим мерама, воде евиденцију о стању на терену, ангажованом људству, механизацији, степену оштећености инфраструктурних објеката и предлажу одговарајућу врсту помоћи.

VII ГОДИШЊИ ПРОГРАМ РАДОВА И ФИНАНСИРАЊЕ ОДБРАНЕ ОД ПОПЛАВА

ПРЕВЕНТИВНЕ МЕРЕ ЗАШТИТЕ ОД ПОПЛАВА

1. Кроз израду и усвајање просторних планова надлежних органа локалне самоуправе, обезбедити да се у наведене планове уграде сви захтеви заштите од поплава;
2. Кроз урбанистичко уређење насеља нарочито насељених места и индустријских зона, обезбедити прилагођавање истих потребама и захтевима заштите становништва и материјалних добара од поплава;
3. Извођење антиерозионих радова, првенствено пошумљавањем и санирањем клизишта;
4. Израда недостајућих одбрамбених насипа, обала-утврда и одржавање постојећих;
5. Изградња брана и преграда на бујичним водотоковима;
6. Изградња система канала за одвођење вода и њихово одржавање;
7. Пре изградње мостова и пропуста, исте градити са већом пропусном моћи воде;
8. Организација система јавног узбуњивања на већим водотоковима ради благовременог обавештавања о опасностима од поплава и спровођења евакуације;
9. Оспособљавање становништва за заштиту и спасавање од поплава кроз личну и узајамну заштиту;
10. Оспособљавање Штаба за ванредне ситуације за руковођење акцијама заштите и спасавања од поплава;
11. Кроз практичне вежбе организованих снага цивилне заштите увежбати радње и поступке из области заштите спасавања од поплава;
12. Израда планова заштите и спасавања од поплава.

У току 2021. године спроводиће се следеће превентивне мере на заштити од поплава:

- редовно одржавање канала и пропуста на свим критичним местима општинских и некатегорисаних путева где постоји потенцијална опасност од одрона, клизања земљишта и оштећење путева од бујичне воде,
- редовно одржавање (чишћење) канала, пропуста и других објеката који служе за одвођење сувишних атмосферских вода испред стамбених, пословних и других зграда, дворишта и пољопривредног земљишта,
- забрана бацања отпада и друге врсте депоновања материјала у речна корита, потоке, долине и друга местима која служе намени природног отицања атмосферске воде,
- планска употреба водних објеката и експлоатација песка,
- *обезбеђивање финансијских средстава: за одржавање речних токова и извођење других радова на заштити од поплава, за ангажовање снага и средстава у примени плана одбране од поплава и санацију последица од поплава и израда пројектне документације.*

Планирани радови у току 2021. године
на регулацији водених токова на водама II реда ради заштите од поплава

Бујични водотоци на територији општине Ћићевац	Врста радова
Сви бујични водотоци са посебним акцентом на: Ћићевачки (Поп-рашићев, Кочански и Маричићев) Лучински (Акалавички), Дубоки, Смрданов, Церјак, Бучинац, Виноградски, Стеванац, Топлички, Дамнићки и Кованцијски.	1. Рашчишћавање корита од наноса и растиња, кошење траве уз обале корита 2. Продубљивање корита-тамо где су велики наноси 3. Ископ канала и регулација Топличког потока који настаје у Сталаћу, на потесу Попрадина, и није дефинисан од магистралног пута Појате-Крушевац, ископ и регулација Лучинског (Акалавичког) потока

- За успешно спровођење одбране од поплава потребно је спровести следеће превентивне мере:

- КОЧАНСКИ ПОТОК - кп. бр. 3185 КО Ћићевац Град, L=2.361 m, P=19.953 m ² (поток само кроз урбани део насеља)				
Чишћење (најкритичнијих деоница)	Јед. мере	Количина	Јединич-на цена у дин.	Износ у дин.
1 <u>Кочански</u> поток (чишћење на најугроженијим местима дуж комплетне деонице – процена је око 750 m)				

1. Сечење постојећих стабала, са кресањем грана, краћењем на транспортну дужину и одвозом до 5 km: - до Ø20 cm - од Ø20cm до 50cm	ком.	70 40	800,00 1.000,00	56.000,00 40.000,00
2. Вађење пањева: - до Ø20 cm - од Ø20cm до 50cm	ком.	70 40	400,00 700,00	28.000,00 28.000,00
3. Чишћење деонице машински од наталоженог муља d = 40 cm, са одлагањем до потребне просуше-ности.	m ³	670,00	800,00	536.000,00
4. Чишћење деонице ручно од наноса, са одлагањем, до просушивања.	m ²	250,00	440,00	110.000,00
5. Утовар и одвоз депонованог земљаног материјала на одређену депонију, на даљину до 10 km.	m ³	720,00	500,00	360.000,00
Свега (са ПДВ-ом):				1.158.000,00
- АКАЛАВИЧКИ ПОТОК - кп. бр. 985 КО Лучина, L=225 m, P= 2.231 m ² (поток од главног пута насељеног дела)				
1 <u>Акалавички поток</u> (чишћење од државног пута IB реда бр. 23 до поља – дужина 225 m)				
1. Сечење постојећих стабала, са кресањем грана, краћењем на транспортну дужину и одвозом до 5 km: - до Ø20 cm - од Ø20cm до 50cm	ком.	50 20	800,00 1.000,00	40.000,00 20.000,00
2. Вађење пањева: - до Ø20 cm - од Ø20cm до 50cm	ком.	50 20	400,00 700,00	20.000,00 14.000,00
3. Чишћење деонице машински од наталоженог муља d= 30 cm, са одлагањем до потребне просушености.	m ³	290,00	800,00	232.000,00
4. Чишћење деонице ручно од наноса, са одлагањем, до просушивања.	m ²	50,00	440,00	22.000,00
5. Утовар и одвоз депонованог земљаног материјала на одређену депонију, на даљину до 10 km.	m ³	350,00	500,00	175.000,00
Свега (са ПДВ-ом):				523.000,00
- ВИНОГРАДАРСКИ ПОТОК - кп. бр. 6361/2 КО Сталаћ, L=355 m, P=2.025 m ² (поток кроз урбани део насеља) кп. бр. 6361/3 КО Сталаћ, L=52 m, P=282 m ² (поток кроз урбани део насеља)				
3 <u>Виноградарски поток</u> (чишћење комплетне деонице потока)				
1. Сечење постојећих стабала, са кресањем грана, краћењем на транспортну дужину и одвозом до 5 km: - до Ø20 cm - од Ø20 cm до 50 cm	ком.	30 10	800,00 1.000,00	24.000,00 10.000,00
2. Вађење пањева: - до Ø20 cm - од Ø20cm до 50cm	ком.	30 10	400,00 700,00	12.000,00 7.000,00

3. Чишћење деонице машински од наталоженог муља $d = 50$ cm, са одлагањем до потребне просушености.	m ³	290,00	800,00	232.000,00
4. Чишћење деонице ручно од наноса, са одлагањем, до просуш.	m ²	70,00	440,00	30.800,00
5. Утовар и одвоз депонованог земљаног материјала на одређену депонију, на даљину до 10 km.	m ³	330,00	500,00	165.000,00
Свега (са ПДВ-ом):				480.800,00
Укупно (са ПДВ-ом):				2.161.000,00

ФИНАНСИРАЊЕ ОДБРАНЕ ОД ПОПЛАВА

Финансирање одбране од поплава, у условима редовне одбране, обезбеђује од накнаде за одводњавање ЈВП "Србијаводе" Београд.

У условима ванредне одбране, средства такође обезбеђује ЈВП "Србијаводе" Београд, а преко овлашћених водопривредних предузећа, и буџет општине Ћиђевац кроз превентивну заштиту.

Међутим, у условима стања приправности за заштиту од поплава за воде другог реда, руковођење одбраном на свом подручју преузима Општина преко Председника општине и Општинског штаба за ванредне ситуације и Стручно - оперативног тима одбране од поплава општине Ћиђевац, када се ангажују сва расположива материјална средства правних и физичких лица и радна снага.

С обзиром да власници материјално-техничких средстава имају право на накнаду за њихово ангажовање, односно да се морају обезбедити средства за људство ангажовано на извршењу мера из овог Плана, Оперативни штаб за ванредне ситуације ће предузети потребне мере за обезбеђивање нужних средстава. У том смислу обратиће се захтевом за средства надлежним државним органима, односно ЈВП "Србијаводе" Београд.



Сл. 1. Виноградарски поток

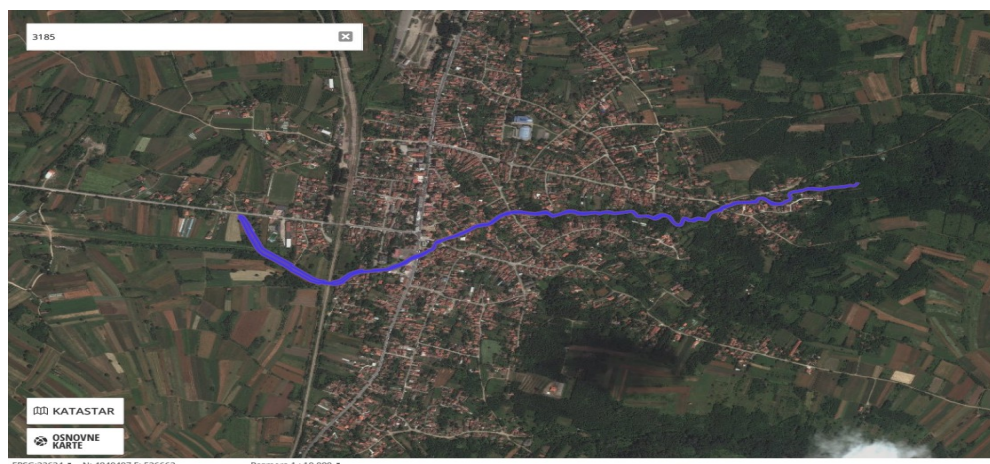

Сл. 2. Кочански поток



Сл. 3. Акалавички поток

НАПОМЕНА:

Предмери и предрачуни су рађени по постојећем стању профила и тренутно важећем ценовнику за наведене радове ЈП „Путеви“ Ћићевац.

Средства за обезбеђење наведеног материјала у циљу спровођења Оперативног плана одбране од поплава на територији општине Ћићевац, обезбеђују се из буџета општине, кроз превентивну заштиту.

У случају настанка поплаве, односно ванредне ситуације, предвиђена су финансијска средства сталне буџетске резерве за санирање последица настале штете.

СКУПШТИНА ОПШТИНЕ ЋИЋЕВАЦ

Бр. 325-1/21-01 од 30. јуна 2021. године

ПРЕДСЕДНИК

Милош Радосављевић, дипл. правник, с.р.

57.

На основу члана 27. став 10. и члана 36. став 6. Закона о јавној својини („Сл. гласник РС“, бр. 72/2011, 88/2013, 105/2014, 104/2016 – др. закон, 108/2016, 113/2017, 95/2018 и 153/2020), члана 20. Закона о локалној самоуправи („Сл. гласник РС“, бр. 129/2007, 83/2014 – др. закон, 101/2016 – др. закон и 47/2018) и члана 40. став 1. тачка 38) Статута општине Ћићевац („Сл. лист општине Ћићевац“, бр 3/19), Скупштина општине Ћићевац, на 11. седници одржаној 30. јуна 2021. године, донела је

О Д Л У К У**О ДАВАЊУ САГЛАСНОСТИ НА ЗАСНИВАЊЕ ХИПОТЕКЕ****Члан 1.**

Даје се сагласност на заснивање хипотеке на објекту Спортске хале са анексима 1 и 2 у Ћићевцу који се налази на катастарској парцели број 690/3 КО Ћићевац град, на адреси Ђуре Даничића ба, 37210 Ћићевац и то:

- укупна бруто површина објекта 2434м², а нето површина је 2225м², од тога сама хала је нето површине 1317,84м², а анекси су укупне нето површине 907,16м². Сама спортска хала је приземне спратности, а анекси су спратности По+Пр+1,

све уписано у лист непокретности број 413 као објекат јавне својине општине Ћићевац, а ради обезбеђења потраживања које Република Србија Министарство финансија – Пореска управа, има према Општини Ћићевац у складу са Записником о усаглашеном стању дуга Министарства финансија – Пореска управа, филијала Крушевац.

Члан 2.

Овлашћује се Председник општине Ћићевац да у име општине потпише заложну изјаву о заснивању хипотеке на непокретности из члана 1. ове одлуке.

Председник општине може потписати заложну изјаву али по претходно прибављеном мишљењу општинског правобраниоца.

Члан 3.

Ова одлука има се објавити у „Сл. листу општине Ћићевац“.

СКУПШТИНА ОПШТИНЕ ЋИЋЕВАЦ

Број 410-4/21-02 од 30. јуна 2021. године

ПРЕДСЕДНИК

Милош Радосављевић, дипл. правник, с.р.

58.

На основу члана 40. став 1. тачка 69) Статута општине Ћићевац („Службени лист општине Ћићевац“, број 3/2019), а у вези са Одлуком о усвајању Етичког кодекса функционера локалне самоуправе број 1007/2 од 11.12.2019. године коју је Скупштина Сталне конференције градова и општина – Савеза градова и општина Србије донела на свом 47. заседању одржаном 11. децембра 2019. године, Скупштина општине Ћићевац, на 11. седници одржаној 30. јуна 2021. године, донела је

ОДЛУКУ

о усвајању Етичког кодекса функционера општине Ћићевац

Члан 1.

Усваја се Етички кодекс функционера општине Ћићевац (у даљем тексту: Етички кодекс) који је саставни део ове одлуке.

Сви појмови који су у Етичком кодексу и овој одлуци изражени у граматичком мушком роду, подразумевају мушки и женски природни род.

Члан 2.

Начела садржана у Етичком кодексу представљају етичке стандарде понашања којих су дужни да се придржавају сви функционери општине у обављању својих функција, а грађани имају право да од функционера очекују такво понашање.

Члан 3.

Обавеза придржавања етичких стандарда понашања установљених Етичким кодексом, односи се на лица изабрана, постављена и именована у орган општине, јавног предузећа, установе и другог правног лица чији је оснивач или члан општина, као и на чланове тела која оснивају органи општине (у даљем тексту: функционер).

Члан 4.

Функционер промовише Етички кодекс међу другим функционерима, запосленима, у јавности и медијима, са циљем унапређења свести о начелима Етичког кодекса и значаја њиховог поштовања за остваривање локалне самоуправе у општини.

Члан 5.

Надзор над применом Етичког кодекса врши Савет за праћење примене Етичког кодекса (у даљем тексту: Савет).

Члан 6.

Задатак Савета је да прати, промовише и унапређује примену установљених етичких стандарда понашања функционера.

Актом о образовању Савета ближе се одређују послови, задаци и овлашћења Савета, услови и начин именовања чланова, права и дужности председника и чланова Савета, начин рада и друга питања од значаја за рад Савета.

Члан 7.

Савет извештава Скупштину о свом раду.

Извештај из става 1. овог члана подноси се Скупштини најкасније до 31. марта текуће за претходну годину.

Извештај из става 1. овог члана садржи податке о примени Етичког кодекса у претходној години, а посебно податке о броју и садржини поднетих представки, утврђених кршења етичких начела и изречених мера, као и оцену стања у овој области са евентуалним препорукама за унапређење примене Етичког кодекса.

Извештај из става 1. овог члана објављује се на интернет презентацији општине Ћићевац.

Члан 8.

Услове за рад Савета, као и стручне и административно-техничке послове за потребе Савета обезбеђује Општинска управа.

Члан 9.

Етички кодекс објављује се на интернет презентацији општине Ћићевац.

Начелник Општинске управе обезбеђује довољан број примерака Етичког кодекса у штампаном облику, ради истицања на огласној табли Општинске управе и на другим одговарајућим местима (услужни сервис грађана, шалтерске службе, пословне просторије у којима раде функционери општине и слично) како би се обезбедило упознавање грађана и других заинтересованих лица са његовом садржином.

Члан 10.

Општинско веће расписаће конкурс за избор кандидата за чланове Савета, у року од 60 дана од дана ступања на снагу ове одлуке.

Члан 11.

Даном ступања на снагу ове одлуке престаје да важи Одлука о усвајању Етичког кодекса понашања функционера општине Ћићевац („Службени лист општине Ћићевац“, број 2/2005).

Члан 12.

Ова одлука ступа на снагу осмог дана од дана објављивања у „Службеном листу општине Ћићевац“.

СКУПШТИНА ОПШТИНЕ ЋИЋЕВАЦ
Број: 016-19/21-02 од 30. јуна 2021. године

ПРЕДСЕДНИК

Милош Радосављевић, дипл. правник, с.р.

ЕТИЧКИ КОДЕКС ФУНКЦИОНЕРА ОПШТИНЕ ЋИЋЕВАЦ

Етички кодекс функционера општине Ћићевац састоји се од 12 етичких начела и односи се на сва лица изабрана, постављена и именована у орган општине, јавног предузећа, установе и другог правног лица чији је оснивач или општина као и на чланове тела која оснивају органи општине (у даљем тексту: функционер).

1. **Владавина права и законитост**
 - Функционер увек и на сваком месту поштује владавину права и придржава се Устава, закона и осталих прописа.
 - Функционер се делатно залаже за пуно спровођење Устава, закона и осталих прописа и делатно се супротставља њиховом кршењу, заобилажењу и изигравању.
2. **Одговорност**
 - Функционер је за своје поступање и понашање одговоран пред законом и пред грађанима.
 - Функционер вољно прихвата да његово обављање јавне службе може бити предмет надзора и контроле грађана, правосуђа, надзорних органа, независних тела, јавности и јавних гласила.
3. **Отвореност, приступачност и транспарентност**
 - Функционер поступа тако да је његово деловање увек отворено увиду и суду јавности.
 - Функционер се стара да грађани буду упућени у рад локалне самоуправе, а нарочито у разлоге за доношење одлука, као и о дејству и последицама које из њих производе.
 - Функционер јавности благовремено пружа тачне и потпуне податке и објашњења од значаја за одлучивање и праћење примене одлука, пружајући јој прилику да их проверава и преиспитује.
 - Функционер у јавном деловању и иступању увек штити податке о личности.
4. **Грађанско учешће**
 - Функционер се стара да грађани буду што више консултовани о одлукама од значаја за заједницу и укључени у доношење тих одлука, коришћењем и унапређивањем различитих начина грађанског учешћа.
 - Функционер се стара да локална самоуправа одговори потребама и интересима свих категорија њеног становништва и свих њених подручја и насеља.
 - Функционер ради на успостављању што шире сагласности грађанства о кључним одлукама локалне самоуправе.
5. **Поштовање изборне воље и указаног поверења**
 - Функционер поштује вољу бирача, придржавајући се програма за чије је спровођење изабран.
 - Функционер се стара да његово деловање и понашање никада не доведе у питање поверење које му је указано.
6. **Узорност**
 - Функционер гради и одржава поверење грађана у савесно и одговорно обављање јавне функције, и стара се да не наруши углед јавне функције својим понашањем у јавном и приватном животу.
 - Функционер увек и на сваком месту штити углед локалне самоуправе и грађана које представља, а у јавном иступању води рачуна да тај углед не буде нарушен.
 - Функционер увек и на сваком месту поступа и понаша се тако да буде пример за углед.
7. **Професионалност**
 - Функционер непрестано изграђује своју стручност и компетентност за обављање јавне функције, а у свом раду увек се придржава стандарда стручности.
 - Функционер уважава стручност запослених у управи и редовно се са њима саветује приликом доношења одлука, подржавајући развој њихових стручних капацитета.
 - Функционер се стара да при одлучивању о запошљавању, као и распоређивању, премештању или напредовању запослених, то буде рађено на основу квалификација и објективно оцењеног радног учинка и радних способности.
8. **Правичност, објективност и непристрасност**
 - Функционер правично и непристрасно врши своју дужност, вођен општим добром и претежним јавним интересом, а старајући се да никоме не нанесе штету.

- Функционер настоји да никакве личне предрасуде или непримерени посебни интереси не утичу на његово поступање и одлучивање, као и да оно буде засновано на тачним, потпуним и благовременим подацима.
9. Савесно и домаћинско управљање
- Функционер са пажњом доброг и савесног домаћина располаже повереним средствима и њиховом расподелом.
 - Функционер се стара да употреба и расподела јавних средстава буде законита, добро испланирана, правична, сврсисходна и увек у складу са остваривањем општег добра и претежног јавног интереса.
 - Функционер се делатно супротставља несврсисходном и коруптивном располагању и коришћењу јавних средстава.
 - Функционер се стара да употреба и расподела јавних средстава буде таква да на најбољи и најправичнији могући начин задовољава права, потребе и интересе свих категорија становништва, не дискриминишући ни једну.
10. Лични интегритет
- Функционер одбацује деловање под притиском и корупцију, а јавно указује на такво понашање ако га примети код других функционера.
 - Функционер се ангажује на превенцији корупције, указивањем на њену штетност, узроке и начине спречавања, као и подржавањем и учешћем у успостављању и спровођењу антикорупцијских механизма.
 - Функционер никада не даје предност приватном интересу над јавним, не прихвата се дужности и послова који га могу довести у сукоб интереса и избегава сваки облик понашања који би могао да доведе до стварања утиска да постоји сукоб интереса.
11. Равноправност и недискриминаторност
- Функционер поштује различитости и никога не дискриминише према било ком стварном или претпостављеном личном својству, ни урођеном ни стеченом.
 - Функционер се стара да услед различитости ничија права и слободе не буду ускраћена, повређена или ограничена.
 - Функционер препознаје права и потребе различитих категорија становништва и стара се да услуге локалне самоуправе свима буду доступне и пружене на одговарајући начин.
 - Функционер поштује равноправност жена и мушкараца, подржавајући и подстичући мере за пуно остваривање родне равноправности.
 - Функционер се залаже за очување и развој културних посебности, обичаја, језика и идентитета свих грађана локалне самоуправе.
12. Поштовање и учтивост
- Функционер указује поштовање грађанима, корисницима услуга локалне самоуправе, запосленима у њој, другим функционерима и свима другима са којима се опходи, чинећи то на учтив и достојанствен начин.
 - Функционер свима са којима се опходи посвећује одговарајућу пажњу и време, пружајући им благовремене, тачне и потпуне податке, на учтив и достојанствен начин.

59.

На основу члана 30. став 5. Закона о предшколском васпитању и образовању („Сл. гласник РС“, бр. 18/2010, 101/2017, 113/2017-др. закон, 95/2018 и 10/2019) и члана 40. Статута општине Ћићевац („Сл. лист општине Ћићевац“, бр. 3/19), Скупштина општине Ћићевац, на 11. седници одржаној 30. јуна 2021. године, донела је

РЕШЕЊЕ

о утврђивању већег броја деце од броја који се уписује у васпитне групе

1. Утврђује се 20% већи број деце од броја који се уписује у васпитне групе у Предшколској установи „Чаролија“ Ћићевац, у радној 2021/22. години, и то за следеће васпитне групе:
 - јаслена група (узраста од 18 месеци до 3 године)
 - млађа васпитна група (узраста од 3 до 4 године)
 - средња васпитна група (узраста од 4 до 5,5 година)
 - старија васпитна група (узраста од 4,5 до 5,5 година)
 - мешовита васпитна група (узраста од 3 до 5,5 година)
 - припремна предшколска група (узраста од 5,5 год. до поласка у школу)
2. Решење доставити: Предшколској установи „Чаролија“ Ћићевац и архиви.
3. Решење објавити у „Сл. листу општине Ћићевац“.

СКУПШТИНА ОПШТИНЕ ЋИЋЕВАЦ

Бр. 60-1/21-02 од 30. јуна 2021. године

ПРЕДСЕДНИК

Милош Радосављевић, дипл. правник, с.р.

60.

На основу члана 115-117. Закона о основама система образовања и васпитања („Сл. гласник РС“, бр. 88/2017, 27/2018- др. закон, 10/2019, 27/2018-др. закон и 6/2020) и члана 40. став 1. тачка 14) Статута општине Ћићевац („Сл. лист општине Ћићевац“, бр. 3/2019), Скупштина општине Ћићевац, на 11. седници, одржаној 30. јуна 2021. године, донела је

РЕШЕЊЕ
О РАЗРЕШЕЊУ ЧЛАНА ШКОЛСКОГ ОДБОРА
ОШ „ВОЈВОДА ПРИЈЕЗДА“ СТАЛАЋ

1. Разрешава се члан Школског одбора Основне школе „Војвода Пријезда“ Сталаћ, и то:
- Иван Газибарић, именован из реда запослених.
2. Ово решење објавити у „Сл. листу општине Ћићевац“.
3. Решење доставити: именованом, ОШ „Војвода Пријезда“ и архиви.

СКУПШТИНА ОПШТИНЕ ЋИЋЕВАЦ
Бр. 023-25/21-02 од 30. јуна 2021. године

ПРЕДСЕДНИК
Милош Радосављевић, дипл. правник, с.р.

61.

На основу члана 115-117. Закона о основама система образовања и васпитања („Сл. гласник РС“, бр. 88/2017, 27/2018- др. закон, 10/2019, 27/2018-др. закон и 6/2020) и члана 40. став 1. тачка 14) Статута општине Ћићевац („Сл. лист општине Ћићевац“, бр. 3/2019), Скупштина општине Ћићевац, на 11. седници, одржаној 30. јуна 2021. године, донела је

РЕШЕЊЕ
О ИМЕНОВАЊУ ЧЛАНА ШКОЛСКОГ ОДБОРА
ОШ „ВОЈВОДА ПРИЈЕЗДА“ СТАЛАЋ

1. За члана Школског одбора Основне школе „Војвода Пријезда“ Сталаћ, именује се:
- Александар Петковић из Ћићевца, на предлог запослених.
2. Изборни период новоименованог члана органа управљања траје до истека мандата органа управљања.
3. Ово решење објавити у „Сл. листу општине Ћићевац“.
4. Решење доставити: именованом, ОШ „Војвода Пријезда“ и архиви.

СКУПШТИНА ОПШТИНЕ ЋИЋЕВАЦ
Бр. 023-26/21-02 од 30. јуна 2021. године

ПРЕДСЕДНИК
Милош Радосављевић, дипл. правник, с.р.

62.

На основу члана 29. став 1. тачка 11) Закона о смањењу ризика од катастрофа и управљању ванредним ситуацијама („Сл. гласник РС“, број 87/18), члана 20. и 32. Закона о локалној самоуправи („Сл. гласник РС“, бр. 129/07, 83/14- др. закон, 101/2016- др. закон и 47/2018), члана 16. Уредбе о саставу, начину и организацији рада штаба за ванредне ситуације („Сл. гласник РС“, бр. 27/2020), члана 40. Статута општине Ћићевац („Сл. лист општине Ћићевац“, 3/19), а у вези Решења о образовању и постављењу чланова Општинског штаба за ванредне ситуације на територији општине Ћићевац („Сл. лист општине Ћићевац“, бр. 21/20 и 7/21), Скупштина општине Ћићевац на 11. седници одржаној 30. јуна 2021. године, на предлог Општинског штаба за ванредне ситуације на територији општине Ћићевац, усваја

ИЗВЕШТАЈ О РАДУ
ОПШТИНСКОГ ШТАБА ЗА ВАНРЕДНЕ СИТУАЦИЈЕ
НА ТЕРИТОРИЈИ ОПШТИНЕ ЋИЋЕВАЦ У 2020. ГОДИНИ

Претходну, 2020. годину, обележила је појава пандемије вирусом Covid-19 као и интензивне активности Општинског штаба за ванредне ситуације (у даљем тексту -Штаба) на спровођењу и контроли спровођења мера заштите од инфекције и ширења инфекције вирусом Covid-19. У току 2020. године одржане су 24 ванредне (од тога 8 телефонских) и 3 редовне седнице.

Повећана активност Штаба посебно се односи на период од средине марта месеца 2020. године, када је Штаб почео да поступа по Препоруци Окружног штаба за ванредне ситуације и када су изречене мере за заштиту од Covid-19, чије је спровођење започело одмах. На ванредним седницама Штаба које су уследиле донети су закључци и наредбе на основу којих:

- је основан Кол центар за информисање грађана о свим питањима везаним за Covid-19;

- је организован потребан број волонтера (за које је организовано и неколико обука) за снабдевање болесних, старијих особа, особа слабијег материјалног стања, и самачких домаћинстава потребним заштитним средствима, средствима за личну хигијену и дезинфекцију, храном, водом, лековима (на основу достављеног списка Центра за социјални рад);

- је обезбеђено и подељено 1000 комада платнених заштитних маски за запослене у јавним службама, волонтере, најугроженије становнике наше општине;

- је обезбеђена потребна количина средства за дезинфекцију натријум-хипохлорита;

- су изнајмљени бидони за дезинфекционо средство, који су постављени у свим МЗ општине;

- су јавна предузећа „Путеви Ћићевац“ и „Развитак“ почела са спровођењем дезинфекције тротоара и јавног простора (тргова, пијаца, улаза у зграде, паркова за децу...);

- је извршена корекција радног времена свих угоститељских објеката и изречене мере у циљу смањења инфекције Covid-19, у складу са Уредбом Владе РС;

- је наложено свим предузећима и установама да организују рад од куће, тамо где је то могуће;

- је организован рад и дежурства апотека;

- су отказане све манифестације;

- је комунална инспекција овлашћена да врши проверу спровођења донетих мера.

Ванредне седнице Штаба започињале су анализом извештаја Завода за јавно здравље у Крушевцу, о броју оболелих, тестираних и лица у изолацији због сузбијања и ширења инфекције актуелним вирусом. На основу тих извештаја, као и на основу препорука Републичког кризног Штаба за сузбијање заразне болести Covid-19, одлучивали смо о даљем поступању у новонасталој ситуацији.

По укидању ванредног стања (6.05.2020. године) наставило се са спровођењем мера за заштиту од актуелног вируса. Ипак, у децембру долази до наглог скока броја оболелих на територији општине Ћићевац. На основу препоруке Завода за јавно здравље, засноване на анализи епидемиолошког извештаја од 10.12.2020. године, командант Штаба, др Мирјана Кркић, проглашава ванредну ситуацију, истог дана, на целој територији општине. Из разумљивих разлога поопштравамо мере заштите, у складу са Уредбом Владе, а које се односе на ЈЛС које су увеле ванредну ситуацију:

- забрањена је улична продаја пољопривредних, прехранбених и других производа;

- утврђено је радно време и врста производа који могу да се продају на зеленој пијаци;

- ограничен је рад угоститељских објеката и објеката сличне намене (кладионице и сл.)

- ограничен је рад прехранбених и других трговинских објеката;

- мере обавезног ношења заштитне маске, мерења телесне температуре и одржавања прописаног одстојања су постале обавезне на улазу у све јавне установе;

- извршена набавка и постављање заштитних паравана у ковид амбуланти са циљем раздвајања лица која су позитивна на вирус (односно оболелих лица) и лица која врше тестирање на вирус;

- појачан је рад комуналне инспекције на спровођењу наложених мера.

Евидентно је да ће и у 2021. години борба са вирусом Covid -19 бити актуелна, бар у првом кварталу, док се не изврши масовна имунизација становништва.

Што се тиче редовних седница и поступања по Плану рада Штаба у 2020. години, донето је неколико аката:

- Пословник о раду Штаба за ванредне ситуације;

- припремљен је предлог одлуке о организацији и функционисању цивилне заштите на територији општине Ћићевац и прослеђен Скупштини општине на доношење Одлуке о организацији и функционисању ЦЗ на територији општине Ћићевац;

- донет је закључак о именовању, броју и просторном распореду повереника и заменика повереника цивилне заштите;

- донет је Закључак о образовању стручно-оперативних тимова, за извршавање специфичних задатака заштите и спасавања, као помоћних стручних тела.

По плану рада Штаба за 2021. годину предстоји нам израда Плана заштите и спасавања и Плана смањења ризика на територији општине Ћићевац.

СКУПШТИНА ОПШТИНЕ ЋИЋЕВАЦ
Бр. 217-38/21-02 од 30. јуна 2021. године

ПРЕДСЕДНИК
Милош Радосављевић, дипл. правник, с.р.

АКТИ ПРЕДСЕДНИКА ОПШТИНЕ И ОПШТИНСКОГ ВЕЋА

54.

Република Србија
ОПШТИНА ЋИЋЕВАЦ
ОПШТИНСКО ВЕЋЕ
Број: 454-17/21-04

29.06.2021.године

Ћ и ћ е в а ц

На основу члана 46. Закона о локалној самоуправи („Сл. гласник РС“, бр. 129/2007, 83/2014-др. закон, 101/2016-др. закон и 47/2018), члана 64. Статута општине Ћићевац („Сл. лист општине Ћићевац“, бр. 3/19) и Решења Министарства рударства и енергетике о финансирању програма енергетске санације стамбених зграда, породичних кућа и станова који спроводе јединице локалних самоуправа број 401-00-371/2021-06 од 21.06.2021. године, Општинско веће општине Ћићевац дана 29.06.2021. године доноси

РЕШЕЊЕ

о образовању Комисије за реализацију мера енергетске санације

I Образује се Комисија за реализацију мера енергетске санације у оквиру Програма енергетске санације стамбених зграда, породичних кућа и станова који спроводе јединице локалне самоуправе, у саставу:

1. Јовица Богдановић, шеф Одсека за урбанизам, грађевинарство и инспекцијске послове;
2. Маријана Јовановић, грађевински инспектор и послови вођења јавних инвестиција;
3. Ивица Марковић, члан Општинског већа;
4. Марија Медаровић, шеф Одсека за буџет, финансије, лпа, привреду и лер
5. Драгана Радосављевић, шеф Службе за локални економски развој;
6. Милић Радосављевић, послови локалног економског развоја, заштите података о личности и

послови енергетског менаџера.

II Задатак Комисије је:

- припрема конкурсне документације за привредне субјекте и домаћинства (јавни позив, образац пријаве и др.);
- оглашавање јавних конкурса и пратеће документације на огласној табли и званичној интернет страници општине;
- пријем и контрола приспелих захтева;
- рангирање приспелих захтева и избор пријављених привредних субјеката и домаћинстава;
- објављивање прелиминарне листе изабраних директних корисника на огласној табли и званичној интернет страници општине;
- теренски обилазак најмање два најављена обиласка;
- разматрање приговора на прелиминарну листу изабраних привредних субјеката и домаћинстава и доношење коначне листе изабраних директних корисника и предлога коначне листе изабраних корисника којима је признато право на бесповратна средства;
- израда предлога Уговора о спровођењу мера енергетске санације и Решења о коначној листи директних и крајњих корисника за спровођење мера енергетске санације, а које се финансирају из буџета општине;
- прати реализацију мера и врши контролу њихове реализације.

III Комисија је независна у свом раду. Комисија је дужна да Општинском већу достави записнике и извештаје о свом раду.

IV Рок за извршење задатака Комисије је 120 дана.

V Комисија за свој рад има право на накнаду.

VI Решење ступа на снагу даном доношења.

VII Решење објавити у "Службеном листу општине Ћићевац", на огласној табли и званичној интернет страници општине.

VIII Решење доставити: именованим члановима и архиви.

ЗАМЕНИК ПРЕДСЕДНИКА

Александар Шулић, с.р.

55.

На основу члана 27. Правилника о условима и начину финансирања потреба у области спорта („Сл. лист општине Ћићевац“, бр. 10/17) и Предлога Комисије за спровођење поступка јавног за финансирање програма у области спорта и именовању чланова комисије за 2021. годину, Општинско веће општине Ћићевац, одлучујући по захтеву за финансирање посебних програма из области спорта из буџета општине Ћићевац, донело је дана 29.06.2021. године, следеће

РЕШЕЊЕ

О ДОДЕЛИ СРЕДСТАВА ЗА ФИНАНСИРАЊЕ ПОСЕБНОГ ПРОГРАМА ЗА ЗАДОВОЉАВАЊЕ ПОТРЕБА И ИНТЕРЕСА ГРАЂАНА У ОБЛАСТИ СПОРТА НА ТЕРИТОРИЈИ ОПШТИНЕ ЋИЋЕВАЦ ЗА 2021.

ГОДИНУ

у области: Унапређење спортске рекреације, промоција и подстицање бављења спортом свих грађана Републике Србије, а нарочито деце, жена, младих и особа са инвалидитетом

1. Средства за финансирање посебних програма опредељена су Одлуком о буџету општине Ћићевац за 2021. годину, у износу од 500.000,00 динара, Програм 14- Развој спорта и омладине, ПА 0001 Подршка локалним спортским организацијама, уружењима и савезима, позиција 85, економска класификација 481-дотације невладиним организацијама.

2. Одобрава се финансирање појединачног програма ОКК „Ћићевац“ Ћићевац, за организацију турнира „3 на 3 у баскету“ у износу од 100.000 динара.

3. Посебним уговором између председника општине и ОКК "Ћићевац" Ћићевац, дефинисаће се међусобни односи, права и обавезе.

4. Решење доставити: подносиоцу захтева и архиви.

5. Решење објавити у „Сл. листу општине Ћићевац“ и на сајту општине Ћићевац.

ОПШТИНСКО ВЕЋЕ ОПШТИНЕ ЋИЋЕВАЦ

Бр. 66-11-1/21-02 од 29.06.2021. године

ЗАМЕНИК ПРЕДСЕДНИКА

Александар Шулић, с.р.

56.

На основу члана 27. Правилника о условима и начину финансирања потреба у области спорта („Сл. лист општине Ћићевац“, бр. 10/17) и Предлога Комисије за спровођење поступка јавног за финансирање програма у области спорта и именовању чланова комисије за 2021. годину, Општинско веће општине Ћићевац, одлучујући по захтеву за финансирање посебних програма из области спорта из буџета општине Ћићевац, донело је дана 29.06.2021. године, следеће

РЕШЕЊЕ

О ДОДЕЛИ СРЕДСТАВА ЗА ФИНАНСИРАЊЕ ПОСЕБНОГ ПРОГРАМА ЗА ЗАДОВОЉАВАЊЕ ПОТРЕБА И ИНТЕРЕСА ГРАЂАНА У ОБЛАСТИ СПОРТА НА ТЕРИТОРИЈИ ОПШТИНЕ ЋИЋЕВАЦ ЗА 2021. ГОДИНУ

у области: Унапређење спортске рекреације, промоција и подстицање бављења спортом свих грађана Републике Србије, а нарочито деце, жена, младих и особа са инвалидитетом

1. Средства за финансирање посебних програма опредељена су Одлуком о буџету општине Ћићевац за 2021. годину, у износу од 500.000,00 динара, Програм 14- Развој спорта и омладине, ПА 0001 Подршка локалним спортским организацијама, уружењима и савезима, позиција 85, економска класификација 481-дотације невладиним организацијама.

2. Одобрава се финансирање појединачног програма ОФК „Морава 2012“ Ћићевац, за организацију турнира у малом фудбалу „Видовдан 2021“ у износу од 400.000 динара.

3. Посебним уговором између председника општине и ОФК "Морава 2012" Ћићевац, дефинисаће се међусобни односи, права и обавезе.

4. Решење доставити: подносиоцу захтева и архиви.

5. Решење објавити у „Сл. листу општине Ћићевац“ и на сајту општине Ћићевац.

ОПШТИНСКО ВЕЋЕ ОПШТИНЕ ЋИЋЕВАЦ

Бр. 66-11-2/21-02 од 29.06.2021. године

ЗАМЕНИК ПРЕДСЕДНИКА

Александар Шулић, с.р.

САДРЖАЈ

	Страна
55. Одлука о завршном рачуну буџета општине Ћићевац за 2020. годину.....	1
56. Оперативни план за одбрану од поплава за воде II реда на територији општине Ћићевац за 2021. годину.....	65
57. Одлука о давању сагласности на заснивање хипотеке.....	89
58. Одлука о усвајању Етичког кодекса функционера општине Ћићевац.....	90
59. Решење о утврђивању већег броја деце од броја који се уписује у васпитне групе.....	92
60. Решење о разрешењу члана ШО ОШ "Војвода Пријезда" Сталаћ.....	93
61. Решење о именовању члана ШО ОШ "Војвода Пријезда" Сталаћ.....	93
62. Извештај о раду Општинског штаба за ванредне ситуације на територији општине Ћићевац у 2020. години.....	93

АКТИ

ПРЕДСЕДНИКА ОПШТИНЕ И ОПШТИНСКОГ ВЕЋА

54. Решење о образовању Комисије за реализацију мера енергетске санације.....	94
55. Решење о додели средстава за финансирање Посебног програма за задовољавање потреба и интереса грађана у области спорта на територији општине Ћићевац за 2021. г.	95
56. Решење о додели средстава за финансирање Посебног програма за задовољавање потреба и интереса грађана у области спорта на територији општине Ћићевац за 2021. г.	96

ПРЕТПЛАТИТЕ СЕ НА СЛУЖБЕНИ ЛИСТ
ОПШТИНЕ ЋИЋЕВАЦ ЗА 2021. ГОДИНУ
Годишња претплата износи 2.000,00 динара
Нарудбе слати на Општинску управу
УПЛАТУ ВРШИТИ НА РАЧУН 840-742351843-94
ОПШТИНСКА УПРАВА ОПШТИНЕ ЋИЋЕВАЦ